UDN deseja impor um militar ao Congresso

Goulart dispensa sacrifício do povo brasileiro

LEIA NA 4.ª PÁGINA

ANO XXXV — Rio de Janeiro, sexta-feira, 3 de abril de 1964 — N.º 11.055

* Fundador: J. E. DE MACEDO SOARES *

Diario Carioca

* O MAXIMO DE JORNAL NO MINIMO DE ESPAÇO *

Mourão: golpe já estava montado há vários meses

LEIA NA 4.ª PÁGINA

URUGUAI ESPERA JANGO COMO CHEFE DE ESTADO

MONTEVIDÉU —

O sr. João Goulart é esperado neste país com honras de Chefe de Estado — é telegrama da "United Press International" distribuído, ontem, aos jornais brasileiros.

Grande número de parlamentares e jornalistas se dirigiu ao Aeroporto de Carrasco momentos após ter a Rádio Farroupilha, do Rio Grande do Sul, anunciado apêlo do presidente deposto no sentido de que cessasse a resistência "para evitar derramamento de sangue".

CHEFE DE ESTADO

Decidiram as autoridades uruguaias que o presidente deposto seja recebido com honras de chefe de Estado. Diz mais o telegrama da agência norte-americana que a fronteira está patrulhada por fôrças leais ao sr. João Goulart. Está garantido qualquer pedido de asilo, para tanto, sido enviadas tropas uruguaias à linha demarcatória dos dois países.

Um destróier uruguaio foi enviado para as proximidades da costa brasileira, prevendo-se a possibilidade de conflitos na fronteira, onde as guarnições continuam leais ao presidente deposto.

MENSAGEM

O Legislativo reuniu-se, extraordinàriamente, para discutir a oportunidade de enviar uma mensagem ao Brasil. Ante a discussão não decisiva, entre as facções favoráveis e contrárias, foi suspensa a sessão. (ANSA-UPI-DC)

SEM CONFIRMAÇÃO

Até o momento de encerrármos os trabalhos desta edição não havia confirmação oficial da chegada do sr. João Goulart a Montevidéu. Não se confirmaram, igualmente, as notícias de que o presidente Goulart havia se dirigido para a capital do Paraguai, Assunção. Notícias de Pôrto Alegre informavam, entretanto, que Jango havia deixado aquela cidade na tarde de ontem.

Posição de Lacerda debatida na reunião de chefes militares

RESENDE ·

Os generais Kruel, Castelo Branco, Olímpio Mourão e Décio Escobar estiveram reunidos, na manhã de ontem, na Academia Militar das Agulhas Negras, passando em revista a situação nacional e adotando medidas para que a paz não venha a ser perturbada.

Na mesma reunião foi debatida a posição do sr. Carlos Lacerda que vem tentando projetar-se como herói do movimento. Alegaram os oficiais-generais que "tirar o Poder de um radical de esquerda para entregar a um radical da direita não é o melhor para o povo". Em face das informações que chegavam, a todo instante, à Academia, os militares acreditam que a situação é de absoluta tranquilidade em todo o País.

O TEMPO

TEMPO: Instável. Chuvas no período.
TEMPERATURA: Em declínio.
VENTOS: Sueste, fracos. Visibilidade boa.
MÁXIMA: 25.0 (Colégio Militar).
MÍNIMA: 17.7 (Santa Teresa).

Badger sôlto: Assembléia não votou 'impeachment'

NITERÓI — A presidência da Assembléia Legislativa distribuiu, ontem, nota oficial, desmentindo que tivesse se reunido para pedir o "impeachment" do governador Badger Silveira.

Os deputados Sá Rêgo, Nicanor Campanário e Wilson Frederici que iniciaram o movimento, não encontraram apoio da maioria dos parlamentares fluminenses. As bancadas do PSD e PSP, tão logo tomaram conhecimento do assunto, repudiaram a manobra, o que obrigou os autores da idéia **a destruir o documento.**

DESMENTIDO

O comunicado distribuído pela presidência da Assembléia, após o término da sessão de ontem, especificava que "a Casa estêve reunida para apreciar a matéria constante da pauta e não o "impeachment" do governador Badger Silveira". O documento terminava pedindo ao povo fluminense que se mantivesse calmo "para que o difícil momento que atravessa o Brasil seja superado".

APOIO A BADGER

Segundo informação do deputado José Kesen, que manteve contato telefônico com o sr. Amaral Peixoto, em Brasília, a situação só se tornou favorável ao governador fluminense depois das determinações do presidente do PSD, no sentido de dar apoio total ao sr. Badger Silveira.

Os três parlamentares favoráveis ao "impeachment" só recuaram depois dos representantes do PSD e PSP mostrarem à Casa suas idéias a respeito do movimento esboçado.

Osvino, Aragão e Elói presos

CGT articula nova greve

Recife: Arraes continua prêso

Mazzilli hoje no Rio

Brasília: PTB vai tomar posição de luta

NAS PÁGINAS 3 E 4

★ *Depois da borrasca* ★

DANTON JOBIM

A HORA é de reflexão. Quebramos uma vez mais o molde da legalidade. Essa legalidade de que todos falam, mas cada grupo interpreta a seu modo, de acôrdo com os seus interêsses e tendências. Esse legalismo que todos reivindicam, mas que cada facção rejeita uma vez que êle venha favorecer ao adversário.

Desta vez não houve um contragolpe ou um simples arranhão na Constituição como em 55. Foi-se às do cabo: depuseram-se o Presidente da República e alguns Governadores estaduais. Ainda não se sabe se os freios aguentarão o carro ladeira abaixo.

SIGNIFICATIVO é que dessa rebelião participaram generais que eram amigos provados do sr. João Goulart e gozavam de sua confiança. Pelo desfecho do episódio pode-se afirmar que o Exército, ante a perspectiva de uma luta fratricida, agiu como um todo.

A última hora ilustres chefes militares fizeram gestões para obter do sr. João Goulart uma atitude que êste julgou importar num recuo incompatível com a dignidade presidencial. Ante essa atitude, voltaram aos quartéis refugiando-se sob o pálio da solidariedade militar. Concluiram pela impossibilidade de levar o Exército a defender a posição do Presidente e, ao mesmo tempo, a do grupo de amigos esquerdistas que, na sua opinião, dêle se serviam para favorecer o comunismo.

Como explicar de outro modo a conduta do general Amaurí Kruel, amigo pessoal do sr. João Goulart, que nêle tinha a mais inabalável confiança? Deve ter sido muitc duro a esse grande chefe militar refrear suas inclinações pessoais para tomar atitude contra o seu chefe e amigo. Não julguemos essa atitude sem conhecer bem os seus antecedentes.

E O destino político do sr. João Goulart? Ainda tem larga vida diante de si. Sua carreira não terminou. Ninguém lhe arrebatará a bandeira das reformas, por mais que se discorde dos processos e caminhos escolhidos por êle para a mudança da estrutura econômico-social do país. E vai ser, não se esqueçam, o grande eleitor nas eleições de 1965, como Getúlio o foi na de 1945.

Quem o conhece intimamente, sabe que Jango não tem nem a formação nem as condições psicológicas de um chefe comunista. É uma grande figura humana: muitas qualidades e alguns defeitos. O cavalo do Govêrno passou ensilhado à sua porta antes do devido tempo. Êle fêz tudo para montá-lo, mas nunca se ajeitou na sela porque não se submetera à aprendizagem de uma campanha para a Presidência, quando o candidato assimila em alguns meses conhecimentos que são o viático do futuro governante.

Católico praticante, cultiva a mais difícil das virtudes, que é a da humildade. Generoso por natureza, gosta da companhia dos humildes. Não é afetação o seu interêsse apaixonado pelas reformas que viriam beneficiar os pequenos. Mas faltando-lhe um **staff** à altura da tarefa, acabou dando ouvidos a grupos ideológicos fanáticos ou imaturos que não tinham o menor parentesco espiritual com êle.

DE qualquer modo, não esqueçamos: Jango teve consciência do seu papel histórico e o desempenhou com alma. Foi êle quem chamou a atenção do país para a necessidade urgente de se equacionarem as refôrmas de base, sobretudo a agrária.

As consequências de sua campanha, mais de líder que de chefe de Govêrno, nos tiram o sono. Mas o problema está pôsto na sua agudeza e na sua brutalidade. O movimento pelas reformas encetado por êle é irreversível. É uma fase da nossa história econômico-social. Fase que não se completou pela interferência do CGT, do PUA, da UNE, do Partido Comunista e congêneres, que contaminaram o movimento, comprometendo-o perante a opinião brasileira. Essa colaboração negativa agitou, mas não ajudou: foi desastrosa.

DIZEMOS isto com a autoridade de quem procurou dar cobertura à política reformista do sr. Goulart sem fechar os olhos ao êrro de se aceitar a participação comunista ou comunizante no esquema presidencial. A agressividade do grupo ultra-esquerda era um desafio a fôrças tradicionais cujo poderio se estava subestimando.

NÃO sabemos ainda qual o destino próximo do sr. João Goulart. De qualquer modo, daqui lhe enviamos a nossa saudação. Não nos arrependemos de haver dado o melhor do nosso esfôrço para ajudá-lo em horas difíceis. Só lamentamos que não tenhamos podido fazê-lo tanto e tão eficazmente quanto êle merecia pelas suas altas qualidades humanas.

DIÁRIO NO MUNDO

(Condensado da UPI, DPA, IPS e ANSA)

Presidente vitalício na República do Haiti

PORTO PRINCIPE — O presidente do Haiti, François Duvalier, acaba de designar-se "presidente vitalício" e fêz uma análise pessoal de sua missão à frente dos destinos do país. "Irei. Irei sempre à frente, porque sou um revolucionário. Sou mais do que um chefe de Estado; sou um revolucionário. Não foi a-toa que durante longos anos recorri à história, à sociologia e à etnologia. Fi-lo porque sabia que deveria cumprir uma missão sacrossanta, missão que será sumprida integralmente". Prosseguindo numa peroração que tendia, ora para o misticismo ora para a comicidade e sem se importar com o ridículo dos auto-elogios, o ditador deixou cair a máscara.

Os que acompanham o desenvolvimento da política internacional não teriam dificuldades em identificar no sr. Duvalier o mesmo comportamento oportunista de políticos de outros países. O ponto alto do sinismo no entanto era dado com relação aos militares que tendo ali comparecido deliberadamente para a missão escusa de garantir o sucesso do ditador dixeram que êste envolvendo-os, iludisse mais uma vez o povo. Dirigindo-se ao general Gerard Constant, do Estado-Maior, disse o sr. Duvalier: "General, o presidente da República recebe com indizível prazer o seu gesto". O gesto era a presença de todos os oficiais do palácio do govêrno, que ali compareciam por ordem do ditador para "espontâneamente" prestigiá-lo.

TOQUIO — A Confederação Geral do Trabalho Japonêsa "SOHYO" em reunião extraordinária em que contou com a participação de mais de mil pessoas incluindo 64 delegados sindicais dos vários setores do trabalho, decidiu dar início aos trabalhos em tôrno das reivindicações sindicais. Fazem parte da SOHYO quatro milhões de trabalhadores.

A reivindicação básica é o aumento de salário nas mesmas proporções do aumento do custo de vida, equanto que o govêrno propõe aumento na proporção do aumento da produção. O objetivo dos técnicos do govêrno, segundo informam, é evitar o círculo vicioso inflacionista.

E.U.A.-URSS: acôrdo

GENEBRA — Os Estados Unidos anunciaram que vêm realizando conversações privadas com a União Soviética sôbre um possível acôrdo para evitar a distribuição das armas nucleares.

Contudo, as conversações até agora têm sido estéreis porque Moscou trata de "obscurecer êste assunto" com argumentos políticos contra a projetada fôrça nuclear multinacional da Organização do Tratado do Atlântico Norte (OTAN), segundo disse Adrian S. Fisher, representante dos Estados Unidos nas negociações.

Duas Alemanhas

BERLIM — Fontes bem informadas disseram que as três potências ocidentais de Berlim anunciaram um nôvo regulamento para facilitar as viagens de alemães orientais. O escritório aliado de viagens tórnaram mais liberal a entrega de passaportes a grupos esportivos, representantes culturais e científicos da Alemanha Oriental para viajar pelo Ocidente "com fins não políticos", segundo as referidas fontes.

Aliança

WASHINGTON — A Aliança Para o Progresso concedeu ao Peru um crédito de 2,3 milhões de dólares para a construção de estradas que abrirão ao comércio em desenvolvimento, uma vasta região do país. As duas estradas perfazem um total de 281 quilômetros.

Visita oficial

PARIS — Os ministros franceses, Maurice Couve de Murville e Georges Pompidou, partirão sábado para Tóquio em visita oficial de seis dias em resposta à visita concedida ao seu país pelo primeiro-ministro japonês. Segundo informou a Imprensa nipônica, em Paris, Pompidou declarou que o objetivo de sua visita ao Japão é discutir assuntos políticos, diplomáticos e econômicos de interêsse comum dos dois países.

OEA no Peru

LIMA — A representação da OEA nesta capital informou que o secretário geral da Organização, José A. Mora, dirigirá a coordenação do trabalho dos Departamentos da OEA regional. Acrescentou que a medida foi adotada com o objetivo de fortalecer os laços que unem o sr. Mora e estas unidades; uma vez que se encontram ao serviço da totalidade dos programas da organização e cooperam no desenvolvimento das atividades que se realizam em tôdas as áreas do alto organismo panamericano.

Greve no Chile

SANTIAGO (Chile) — Em conseqüência da greve que teve seu início nesta capital, os serviços bancários, telefones, gás, a água potável e a energia elétrica funcionaram com algumas restrições. O serviço dos correios estêve paralisado, e os hospitais funcionam unicamente para os casos de urgência. Quase todos os serviços estatais estiveram paralisados. Os "carabineiros" vigiaram os lugares estratégicos desta capital, tendo sido retirados pouco depois do meio-dia.

Somália-Etiópia

ADDIS ABEBA — O Ministério de Defesa disse que foram ordenadas à fôrças etíopes que se retirem de dez a quinze quilômetros da fronteira da Somália. O Ministério disse que a ordem do cumprimento do acôrdo adotado em Khartoum. Acrescentou que não houve encontro algum de importância, e que se cumpre o acôrdo de cessação de fogo entre a Etiópia e Somália.

Eleições em Mogadíscio

MOGADISCIO — Foram anunciados os resultados eleitorais de 39 distritos entre 47. A Liga Juvenil Somali obteve 57 bancas. O mais importante Partido de Oposição, o Congresso Nacional Somali, garantiu para si 21 bancas, enquanto a União Democrática Somali obteve 13 lugares. Outros novos partidos ganharam, no topo, 15 bancas. Ainda não foram anunciados os resultados relativos a outras 18 bancas os quais serão conhecidos hoje.

Greve de médicos

BRUXELAS — Os médicos belgas e os funcionários do govêrno continuam enfrentando uma situação sem solução no segundo dia da greve nacional motivada por uma nova legislação de saúde. Um porta-voz disse que o gabinete do govêrno se nega a iniciar negociações com os médicos enquanto não se suspenda a greve. Em uma série de pequenas localidades do interior do país os médicos encarregados pelo Comitê de Greve para manter os serviços de emergência chocaram-se com as autoridades que lhes negaram o acesso aos centros hospitalares.

Regresso à base

ANCORA — Notícias de observadores políticos que consideram que os turcos estão de fato interessados em estabelecer a paz na ilha de Chipre, confirmam que a frota de guerra da Marinha turca que manobrava no Mediterrâneo desde o início da crise de Chipre, tiveram ordem de regressar a base, em Estambul.

"Jornada do Teatro"

ROMA — Na próxima têrça-feira, dia 7 de abril, por ocasião da celebração da "Jornada Mundial do Teatro", tôdas as salas de espetáculos da Itália oferecerão suas representações completamente grátis.

Nesta data serão lidas também mensagens de Jean-Louis Barrault e de Sir Laurence Oliver.

Mulheres juristas

BOLOGNA — Está sendo realizada nesta capital o Congresso Internacional das Mulheres Juristas, cujas sessões prolongar-se-ão até o dia 5 de abril. Tomam parte do Congresso os representantes da Itália, Bélgica, da Grã-Bretanha, Grécia, Turquia, Marrocos, da Nigéria, Tcheco-Eslováquia, da Hungria e da Polônia.

Programa do C. Melo é regresso ao Brasil

NOVA IORQUE — Os oficiais de um navio-escola da Marinha brasileira que está ancorado na baía de Nova Iorque, receberam com aparente desinterêsse a notícia da revolta armada contra o govêrno João Goulart. Alguns dêles acompanharam o desenrolar da situação através de um receptor de televisão, que ouviam alternadamente com programas de "jazz". Outros oficiais disseram que não tinham recebido qualquer notícia através do sistema de radiocomunicação do navio.

Um dos oficiais disse que a tripulação do navio-escola fôra surpreendida pelos acontecimentos. "Faz quatro meses que saímos do país" — explicou. Acrescentaram que "como militares não podiam adotar uma posição favorável a êste ou aquêle grupo", mas quando se lhes disse que isso não acontecia no Brasil, atualmente, deram de ombros. Um oficial informou que o navio-escola zarpará com destino a Belém domingo pela manhã, tal como se previra.

Mãe de governador foi presa nos EUA: defendia os pretos

FLORIDA — A sra. Malcom Peabody, mão do governador do Estado de Massachusetts, declarou-se inocente hoje da acusação de haver tomado parte de uma manifestação racial em favor dos negros.

A senhora Malcom de 72 anos de idade negou-se igualmente a pagar a fiança de 450 dólares fixada pelo juiz e afirmou preferir continuar no cárcere ao lados dos outros detidos durante as manifestações de têrça-feira.

INOCENTE

Durante a vista do processo contra 300 pessoas detidas na última têrça-feira por tomarem pare na manifestação racial a favor dos negros, o juiz Bryan Simpson julgou em separado a sra. Malcom Peabody de 72 anos de idade e mãe de Endicott Peabody, governador do Estado de Massachusseetts.

A senhora Malcom declarou-se inocente, juntamente com seus companheiros e recusou-se a pagar a fiança de 450 dólares fixada para sua liberdade, continuando no cárcere. O juiz Simpson resolveu, após 3 horas de trabalhos, sem nenhuma conclusão positiva, prosseguir a vista da causa da senhora Malcom para no dia de hoje.

PRISÕES

Cêrca de 500 pessoas já foram detidas nos últimos dias em razão de manifestações e pronunciamentos favoráveis à igualdade racial em todo o território estadunidense.

Em novas manifestações realizadas durante o dia de ontem a Polícia da Flórida prendeu 85 manifestantes. Embora os policiais continuem com ordens para dissolver de "qualquer forma" as manifestações em favor da igualdade racial nos Estados Unidos, os jovens continuam promovendo grandes concentrações e pronunciamentos continuam sendo feitos nesta cidade. A maioria dos detidos são jovens.

Delator foi condenado a morte: Cuba

HAVANA — A Côrte Suprema confirmou ontem, a sentença de morte ditada contra o delator comunista Marcos Rodriguez Alfonso, e considera-se que sua execução se efetuará imediatamente.

Rodriguez Alfonso foi condenado à morte por um tribunal inferior, acusado de revelar à polícia do ex-ditador Fulgêncio Batista o paradeiro de quatro estudantes que haviam participado de um ataque contra o palácio presidencial, em 1957.

AUTOCRÍTICA

O processo também expôs a críticas veteranos dirigentes do Partido Comunista e um dêles, Joaquim Ordoqui, reconheceu domingo último, em uma "autocrítica", que havia cometido "graves erros" em suas relações com Rodriguez Alfonso.

O processado, primeiro comunista convicto de um delito grave desde que Castro assumiu o poder, em 1959, tem atualmente 26 anos. Está edtido nesta capital desde 1961.

Consultas entre EUA e URSS: desarmamento

GENEBRA — O representante norte-americano na Conferência do Desarmamento, Adrian S. Fiesher, disse, ontem, que os Estados Unidos estiveram fazendo consultas particulares com a União Soviética sôbre um possível tratado para evitar a propagação das armas nucleares.

Fisher acusou os soviéticos de impedir o acôrdo, contudo, mediante a apresentação de argumentos políticos contra a projetada fôrça nuclear multilateral da Organização do Tratado do Atlântico Norte (OTAN).

PROPOSTA

"Como sabe a comissão (de desarmamento), temos tratado privadamente com a União Soviética uma proposta de acôrdo sôbre a não disseminação das armas nucleares", disse Fisher.

Estas consultas realizadas foram realizadas entre Fisher e o representante soviético, Semyon K. Tsarapèin, em suas reuniões particulares como có-presidentes da Conferência.

"Existe um acôrdo geral de que impedir a dessiminação das armas nucleares à nações que agora não as possuem é um assunto urgente", declaroc Fisher.

"Contudo — prosseguiu — se faz um esfôrço para ocultar êste tema com argumentos essencialmente políticos contra a projetada fôrça multilateral".

A União Soviética afirma que essa fôrça é uma desculpa para entregar a Alemanha o contrôle de armamentos nucleares.

Fisher rechassou êste argumento e disse que os planos da fôrça multi-nacional nada tem que contradiga as propostas para evitar a dessiminação das armas nucleares.

Avião sem pilôto bateu na murada

BUENOS AIRES — Dois passageiros ficaram feridos à primeira hora de hoje num acidente sofrido por avião que não chegou a alçar vôo.

O pilôto Pedro Barthe procurou movimentar o motor de seu táxi-aéreo "CESSNA-180", mas ao não poder, saltou para terra para girar a élice manualmente. O motor arrancou e o aparelho rodou pela pista até ir de encontro a uma vala do aeroparque da cidade de Buenos Aires.

Os passageiros feridos, Nelita de Leon e Juan Ballestry, foram internados no hospital Fernandez.

Avião com presidente da Guiné desapareceu

CONAKRY, GUINE' — O avião presidencial que conduz o chefe de govêrno de Guiné Sekou Toure, em vôo de regresso de Túnis, conta com um atraso de três horas e começa a gerar intranqüilidade nas autoridades locais.

No Aeroporto de Guiné a tôrre de contrôle informou que realmente se confirma o atraso de três horas do aparelho e que não havia qualquer contado pelo rádio, embora estivessem sendo realizados grandes esforços para tal.

VIAGEM

O chefe de govêrno da Guiné partiu ontem de Tunis à uns 4 mil quilômetros de Conakry, num avião especialmente construído na União Soviética às 20 horas e nenhuma notícia havia chegado no aeroporto da cidade sôbre o paradeiro do mesmo.

No aeroporto de Tunis o presidente Toure se despediu do presidente local Habib Burguiba e altos funcionários do govêrno.

Segundo informações chegadas de Argel, as autoridades do aeroporto de Dar-es-Beida afirmaram ontem que haviam mantido contato e comunicação normal com o avião presidencial, um Ilyushin-18, no horário de 9,45 até às 10,50 horas (6,45 até 7,50 horas de Brasília) enquanto estêve voando sôbre território argelino.

As autoridades argelinas acrescentaram que o aparelho devia entrar logo após no espaço aéreo de Marrocos.

DESVIO DE ROTA

Informantes de Guiné afirmaram que o avião do presidente Toure pode ter sido desviado de sua rota normal sôbre o deserto de Saara, conjecturando a possibilidade de estar voando ao longo da costa do Atlântico.

Paulo VI recebeu cubanos

CIDADE DO VATICANO — O Papa Paulo VI recebeu hoje o embaixador cubano junto à Santa Sé, Amado Blanco y Fernandez, que veio acompanhado de sua família. Fontes do Vaticano revelaram que se trata de uma visita de cortesia.

Cuba mantém relações com o Vaticano, apesar de o primeiro-ministro Fidel Castro ter sido excomungado pela Igreja Católica.

Britânicos e russos tentam "ajustar": Laos

LONDRES — O Ministério de Assuntos Exteriores anunciou, ontem à noite, que a Grã-Bretanha e a União Soviética exortaram os chefes dos três partidos políticos laosenses a organizar uma reunião para "ajustar" a situação política do Reino.

Um porta-voz da Chancelaria britânica declarou que a nota foi enviada ao primeiro-ministro laosense Souvanna Phouma com a assinatura do ministro do Exterior britânico, R. A. Butler, e do seu colega soviético, Andrei Gromyko.

Gabinete da coligação da Áustria já foi empossado

VIENA — O nôvo gabinete austríaco, presidido pelo chanceler federal Josef Klaus, prestou juramento. Prèviamente, o gabinete encabeçado por Alfons Gorbach realizou sua última sessão, durante a qual resolveu apresentar as demissões.

Sucessivamente o chanceler Gorbach comunicou a decisão ao presidente da República, Adolf Schaerf, que a aceitou e chamou o nôvo chanceler designado e os ministros para a cerimônia de juramento. Tôdas estas formalidades iá estavam previstas pelos partidos integrantes da coligação governamental, o popular e socialista.

REUNIÃO

Logo após a posse o nôvo gabinete realibou sua primeira reunião e aprovou o programa de govêrno, que — esta tarde, será apresentado as câmaras para sua confirmação.

O nôvo govêrno está formado da seguinte maneira: chanceler federal, Josf Klaus, de 54 anos, presidente do Partido Popular; vice-chanceler e ministro para os empreendimentos estatais, Bruno Pitterman, presidente do Partido Socialista; min. do Interior, Franz Lah, Socialista; ministro da Justiça, Christian Broda, Socialista; ministro da Administaração, Anton Prokach, Socialista; ministro da Agricultura, Karl Shehleinzer, Popular; ministro do Comércio e da Reconstrução, Fritz Bork, Popular; ministro dos Transportes e da Eletricidade, T. Probaz, Socialista; ministro da Defesa, Georf Prader Popular; ministro do Exterior, Bruno Kreiski, Socialista.

Todos os ministros e os subsecretários socialistas do gabinete de Kraus são os mesmos que fazem parte do gabinete Corbach. No que se refere aos populares, todos continuam em seus cargos e foram registradas apenas duas novidades: o dr. Schleinzer passa do cargo de ministro da Defesa para o cargo de ministro da Agricultura e de Bosques, enquanto o dr. Bock ingressa no gabinete como titular do Comércio e da Reconstrução.

Príncipe Faisal deu perdão aos 7 irmãos

BEIRUTE — O rei Suad será provàvelmente autorizado a permanecer na Arábia Saudita, apesar de haver assumido o poder, na qualidade de regente do seu irmão mais jovem, o príncipe Faisal.

Viajantes chegados a capital libanêsa, procedentes do Riad, capital da Arábia, dizem que sete filhos de Saud, que se opuseram a ascenção de Faisal ao poder, como regente, comandante-em-chefe de Relações Exteriores, visitaram-no ontem, beijaram-lhe a mão em sinal de submissão, e lhe pediram perdão.

ACEITOU

Os viajantes informaram que Faisal aceitou as escusas e tornou sem efeito os planos para exilá-los.

Informante familiarizados com os problemas internos da Arábia Saudita disseram que esta atitude aliviou a situação em todo o país e, ao mesmo tempo, a pressão para a deportação do próprio Saud.

Soviéticos lançaram ofensiva

GENEBRA — As nações do bloco soviético lançaram uma ofensiva com o objetivo de incrementar o comércio entre o Leste e o Oeste.

Vários delegados pediram ontem, na Conferência Internacional do Desenvolvimento, que se ponha fim ao "animus embargandi". A Romênia e a Hungria pediram a abolição de tôdas as discriminações e o restrições e a supressão de tôdas as atitudes de guerra fria na atividade comercial.

O movimento revelou a crescente ansiedade que impera no bloco soviético, inclusive na União Soviético, e o desejo de romper o critério da "Segurança Ocidental" em questões de comércio, conseguindo, ademais, o acesso às reservas industriais do Ocidente.

Turquia não retira tropas e tensão continua: Chipre

NICOCIA — A negativa da Turquia de retirar suas tropas de uma posição estratégica das proximidades de Nicósia, intensificou durante o dia de ontem o perigo de um grande combate com fôrças cipriotas gregas.

A atitude do govêrno turco representa um repto aberto ao presidente cipriota grego arcebisco Makarios, e as fôrças de paz enviadas pela Organização das Nações Unidas para fiscalizarem a trégua entre as comunidades Grega e Turca na Ilha de Chipre.

TENSÃO

As tropas turcas que estão causando todo o clima de perigo são o contingente de 650 homens do Exército regular turco, acantonados ao longo da Estrada de Nicósia a Kirênia que ataravessa um ponto forte dos cipriotas turcos. Essas tropas se encontram em Chipre sob os têrmos dos tratados da independência de 1960.

Têrça-feira última o arcebispo Makarios exigiu que a Turquia recolhesse suas tropas aos quartéis, afirmando que não era necessária sua presença ao longo da Estrada.

As fôrças cipriotas turcas, fortemente armadas estão tomando posições ao lado da estrada.

A retirada das tropas turcas da posição estratégica que tomaram ao longo da estrada sòmente será possível após ficarem totalmente restabelecidas a ordem e a segurança constitucional em tôda a ilha.

Barnabés da Itália podem ir à greve

ROMA — O govêrno e os sindicatos não-comunistas chegaram ontem a um acôrdo sôbre o aumento dos vencimentos dos funcionários públicos, porém os comunistas insistiram em que o aumento fôsse maior e declararam que seus membros iriam a uma greve de 48 horas, no fim da sexta semana.

A Confederação Católica de Sindicatos Operários (CISL) e a União Democrática de Sindicatos (UIL) informaram, depois de uma reunião de nove horas com vários ministros do govêrno, que haviam chegado a um acôrdo.

ACÔRDO

Os aumentos ajustados no acôrdo serão de um total de 360 bilhões de liras (576 milhões de dólares) em um período de três anos.

A Confederação Geral de Trabalhadores Italianos, dominada pelos comunistas, desejava obter 200 bilhões de liras (320 milhões de dó-res) mais.

Senador dos E.U.A. contra o ppassivismo

O senador democrata Thomas J.Dodd declarou ontem que aquêles que advogam pela "aceitação passiva" do comunismo em Cuba estão retirando-se para o isolacionismo.

Em um discurso preparado para o Senado, o senador do Estado de Connecticu, manifestou que "alguns dos que acreditaram na ilusão do Isolacionismo da "Fortaleza América" são agora partidários de um tipo de isolacionismo identificamente igual em essência."

URSS-Hungria

BUDAPESTE — A agência húngara de informações (MTI), comunicou que "as discussões governamentais continuaram ontem. As mesmas desenvolveram em uma atmosfera de fraternal amizade e focalizaram os problemas que dizem respeito a ambas as partes. Foi conseguida a unidade mais completa em todos os assuntos discutidos".

Cubanos na Hungria

BUDAPESTE — O ministro da Saúde Pública de Cuba, Helidoro Martinez Junco, e o diretor da Saúde Pública e da Epidemiologia, Benito Perez Maza, chegaram ontem a Budapeste. Permanecerão na Hungria durante uma semana. Neste interim estudarão a organização da Saúde Pública Hungara.

EMPREGUE 50% DO SEU IMPÔSTO DE RENDA NA INDUSTRIALIZAÇÃO DA AMAZÔNIA

A Amazônia é região promissora para investimentos industriais. Grande e fabulosas são as suas possibilidades econômicas. Possui variedade imensa de matérias-primas, para fabricação de:

- laminados de madeira
- óleos combustíveis
- aniagem de juta, malva e algodão
- açúcar
- artefatos de borracha
- laticínios
- carnes e peixes
- minérios
- papel e celulose
- motores diversos

e tantos outros produtos de real interêsse econômico para o país.

Para concretização de qualquer dêsses empreendimentos, os homens de negócio do país podem aplicar até 50% do seu impôsto de renda, como autoriza a Lei Federal 4.216, de 6-3-63.

Ainda há outro benefício: a Lei Federal 3.692-B, de 15-12-61, conferiu total isenção do impôsto de renda às indústrias de borracha, juta e sementes oleaginosas que se instalarem na Amazônia.

Melhores esclarecimentos e facilidades para a dedução do impôsto de renda, os interessados encontrarão em qualquer agência do:

Banco de Crédito da Amazônia S. A.

especialmente nas seguintes filiais:

SAO PAULO — Rua José Bonifácio, 193, Fones: 32-6832, 33-3313
GUANABARA — Rua da Assembléia, 62, Fones: 42-3678, 42-7380, 32-5195
PORTO ALEGRE — Av. Borges de Medeiros, 646 — Fone: 5418
BRASILIA — Av. W-3 — Quadra 13, Fones: 2-3360, 2-3381, 2-0800
CUIABA — Praça da República, 32 — Fone: 361
BELÉM — Av. Presidente Vargas — Fone 5085
Enderêço telegráfico do Banco — BANCREVEA

CAIXA ECONÔMICA FEDERAL DO RIO DE JANEIRO

CONCORRÊNCIA PÚBLICA

Elevadores e escadas rolantes para a sede nova

A Caixa Econômica comunica que receberá, até às 17 horas do dia 24 de abril de 1964 (Diário Oficial do Estado da Guanabara, Parte I, de 19/3/64, página 4.455) propostas para o fornecimento e instalação de elevadores e escadas rolantes do edifício da futura Sede da Caixa Econômica.

Quaisquer informações serão fornecidas pelo Chefe do Serviço de Engenharia, nos dias úteis das 12 às 16 horas.

Rêde Ferroviária Federal S.A.

-AVISO AO PÚBLICO-

Faço público que, devidamente aprovados pela Diretoria da Rêde Ferroviária Federal S/A, entrarão em vigor no dia 4 de abril próximo, os preços de Cr$ 30,00 para os trens de subúrbios das Estradas de Ferro Central do Brasil e Leopoldina, nesta Capital e o de Cr$ 50,00 para os trens de prefixo UEE e SSE da Central do Brasil que circulam entre D. Pedro II-Madureira e D. Pedro II-Santa Cruz, respectivamente.

Estes preços vigorarão de e para qualquer estação compreendida nos percursos dos referidos trens.

Rio de Janeiro, 20 de março de 1964.

WALTER PEDRO BODINI
Superintendente Geral Comercial

São Lourenço
HOTEL AVENIDA
TEL. 46-7354 — RIO

MARILENA ALVES
e o grande elenco teatral da
RÁDIO MAYRINK VEIGA
(Uma emissora da Rêde Piratininga)
vivem as emocionantes histórias de Raimundo Lopes, em
"AQUARELA SERTANEJA"
em cartaz tôdas às sextas-feiras, às 21 horas, num oferecimento da
"CAMISARIA PROGRESSO"

Brasília: Congresso empossa Mazzilli para evitar solução da Junta Militar

BRASILIA, 2 (De Mauritônio Meira — A decisão do Congresso Nacional de declarar vaga a presidência da República e de entregar o Poder ao presidente da Câmara, sr. Ranieri Mazzili, foi a única solução capaz de evitar que uma junta militar se instalasse no país. Esta é a explicação que vem sendo considerada como a mais válida entre as correntes mais ponderáveis do Congresso — inclusive de moderados representantes do PTB na Câmara Federal.

Os acontecimentos desencadeados de maneira fulminante na tarde do dia 30 conduziram o Congresso à uma situação, segundo a qual se impunha uma solução dentro dos quadros constitucionais, capaz de evitar que o sistema democrático de Govêrno tivesse seu curso interrompido. E foi, nesse sentido, o teor da conversa que — segundo as melhores fontes — manteve o general André Fernandes, chefe do Esquadrão Avançado do Ministério da Guerra em Brasília, com o presidente do Senado, sr. Auro de Moura Andrade, cêrca da meia-noite de ontem.

O general chegou ao Senado por volta das 23 horas, declarando aos jornalistas que, em face da ausência do presidente da Repvblica, ali estava para receber ordens da maior autoridade presente na capital, o presidente do Congresso. Informa-se, entretanto, que o general André Fernandes pôs o sr. Auro Moura Andrade a par, em detalhes, da situação militar do país — e do impasse que decerto seria criado, a menos que o Congresso pudesse dar uma solução harmoniosa com a legalidade democrática. Dêsse encontro, nasceu a necessidade de uma convocação do Congresso, articulada, em seguida, pelo sr. Moura Andrade, em reunião com os líderes Martins Rodrigues (PSD), Adauto Lúcio Cardoso (UDN) e Arnaldo Cerdeira (PSP), além dos líderes do Senado, senadores João Agripino e Daniel Krieger.

Pouco depois dessa reunião, em telefonema ao presidente do PSD, sr. Amaral Peixoto, o senhor Martins Rodrigues informava que os chefes militares solicitavam "uma solução pelo Congresso", insistindo na urgência dessa solicitação. Revelava igualmente que a sugestão — partida do deputado Gustavo Capanema — era no sentido de que o Congresso declarasse vaga a Presidência da República e conseqüentemente declarasse presidente da República o presidente da Câmara, sr. Ranieri Mazzilli. A fórmula não necessitaria de qualquer votação e tinha as vantagens da rapidez. Urgia, entretanto, que o presidente Amaral Peixoto não sòmente o autorizasse na articulação da solução, como fizesse o mesmo por telefone ao presidente da Câmara e ao presidente do Senado.

Mourão presta contas a JK

O general Olímpio Mourão Filho, um dos líderes militares do movimento que resultou no afastamento do sr. João Goulart da Presidência da República, expôs, ontem, ao sr. Juscelino Kubitschek, candidato oficial do PSD à sucessão presidencial do ano que vem, as origens e os objetivos do processo desencadeado, limitados ao respeito à Constituição.

O movimento não se inspirou em ditadura militar e nem civil, sendo seus objetivos exatos os que informaram as proclamações lançadas ao país, no seu início. O sr. Juscelino Kubitschek se sentiu tranqüilizado, principalmente diante da afirmação de que o presidente que completará o mandato até o dia 31 de janeiro de 1966 será escolhido através de eleições normais, de acôrdo com as normas constitucionais.

REAÇÃO

A reação do senhor Juscelino Kubitschek depois da conversa cordial que durou cêrca de 45 minutos, foi satisfatória, segundo as pessoas com as quais manteve contato depois da conferência com o general Olímpio Mourão Mourão Filho. Considera inteiramente válidas as observações que ouviu, porém sòmente exporá seu pronunciamento pùblicamente sôbre a nova conjuntura nacional após melhor configuração do quadro e depois de delineados mais claramente os objetivos e os métodos empregados para a sua conquista.

NÔVO GOVÊRNO

Em Brasília, mas circulando em reas político-partidárias, admitia-se a possibilidade de o sr. Martins Rodrigues, atual líder da bancada do PSD na Câmara, vir a ser nomeado ministro da Justiça, acreditando-se também na nomeação do sr. Horácio Láfer para o Ministério da Fazenda.

No Rio, as informações não puderam ser confirmadas, já que Brasília se transformou em ponto das conversações para a composição do govêrno Ranieri Mazzilli e para a fixação do nome do presidente da República que completará o período presidencial que termina em janeiro de 1966.

CL TENTA CONSUMAR O GOLPE

O deputado-general Danilo Nunes falando em nome do governador da Guanabara estêve ontem, no gabinete do ministro da Guerra, para propor a imediata realização de eleições presidenciais, numa tentativa de consumação total do golpe.

Enquanto isso, o deputado Hemórgenes Príncipe, credenciando pela cúpula do PSD, tratava da libertação do ministro Abelardo Jurema e do governador Badger Silveira, e que foi conseguido. Mais tarde, o prócer pessedista informava que mantém contato permanente com as novas autoridades militares.

Doutel adverte Mazzilli

Pouco antes, o sr. Ranieri Mazzilli recebera o líder Doutel de Andrade em seu gabinete. O deputado petebista advertia firmemente ao senhor Mazzilli de que o PTB, depois de uma reunião da bancada, estava disposto a "não cumprir o regimento da Câmara" e levar a luta até as últimas conseqüências, na certeza de que o PSD e a UDN iria para o plenário em busca de uma solução jurídica que desse cobertura aos movimentos militares contra o presidente da República. O líder petebista solicitou ao sr. Ranieri Mazzilli que "só ficasse na presidência da Câmara" até o momento em que essa solução jurídica fôsse tentada.

Em resposta às advertências, o sr. Ranieri Mazzilli disse que o líder estivesse tranquilo, pois saberia "se colocar à altura do grave momento nacional".

As gestões do líder Doutel de Andrade vieram depois de um longo encontro mantido com o sr. João Goulart — que chegara a Brasília procedente do Rio por volta de 15 horas. Depois de passar no Palácio do Planalto, onde se demorou durante uns 10 minutos em conversa com o chefe do Gabinete Civil o sr. João Goulart tomara um helicóptero para a Granja do Torto, recebendo, então, seus líderes no Congresso: Doutel de Andrade, Tancredo Neves e Artur Virgílio para um exame da situação.

Nessa ocasião, o sr. João Goulart fêz um relato dos acontecimentos, instruindo aos líderes no sentido de agirem contra qualquer cobertura jurídica para as manobras militares. Disse que a situação em São Paulo se tornara confusa e que no Rio Grande do Sul era "animadora", embora houvesse falhas, sobretudo em Uruguaiana. Informara que sua vinda a Brasília se devia ao desejo de mostrar ao mundo que a situação não era tão grave e também por um dever de solidariedade para com os parlamentares do PTB na Capital Federal. Possivelmente se deslocaria para o Rio Grande do Sul, atendendo a insistentes sugestões de chefes militares e de correligionários políticos.

Conta o sr. Doutel de Andrade que o presidente da República exibia uma grande dose de grandeza humana, compatível com a hora que vivia. Estava disposto a não aceitar qualquer composição que "amputasse seus podêres constitucionais outorgados pelo povo".

Kruel e Jango

Sabe-se agora que partiu do general Amauri Kruel, comandante do II Exército e chefe militar de maior expressão dos acontecimentos, as providências que permitiram ao presidente Goulart ausentar-se do Rio. Informantes categorizados, testemunhas dos fatos, revelaram que, ao sentir a vitória das fôrças militares e as precárias condições de saúde do general Jair Dantas Ribeiro, o general Kruel — por um sentimento de amizade muito humano e profundamente brasileiro — solicitou ao presidente João Goulart que se ausentasse do Rio, dando-lhe um prazo suficiente para isso. Ao mesmo tempo, expedia instruções categóricas no sentido de "ninguém ousasse molestar ao presidente". Complementarmente, o general Kruel liberava o avião "Coronado" — que se achava em Cumbica, São Paulo — para que pudesse se deslocar rumo a Brasília à disposição do sr. João Goulart.

Incidentes na posse

Embora nada tenha sido objetivado, houve tentativas de impedir a posse do sr. Ranieri Mazzilli, na madrugada de hoje, no Palácio do Planalto. A resistência foi esboçada pelo chefe da Casa Civil, Darci Ribeiro, em longas conferências com os elementos do Gabinete Militar, em companhia do consultor-geral Valdir Pires. O professor Darci Ribeiro não se conformava "que o Poder fôsse tomado sem que houvesse um tiro", chegando a ter altercação com militares que se mostravam ponderados em face da situação de fato que então se vivia.

Mesmo quando o presidente Ranieri Mazzilli já se encontrava no gabinete presidencial do Palácio do Planalto, houve uma troca de palavras, embora amistosas, entre o presidente da Câmara, Afonso Celso (PTB-RJ) e o general Nicolau Fico — que se encontrava no Palácio ocupando dependências do Gabinete Militar.

O sr. Afonso Celso procurou o general Fico — em companhia dos deputados Cunha Bueno, Jorge Cúri, Dervile Alegreti e outros — para solicitar-lhe que comparecesse à posse do sr. Ranieri Mazzilli.

— "Não leve a mal, deputado, mas infelizmente não poderei dar posse ao sr. Ranieri Mazzilli, embora tenha por êle o maior aprêço — disse o general. — Eu fui enganado. Estava convencido até momentos atrás que o presidente João Goulart estava fora do país, mas estou informado de que tal não acontece. Com o sr. João Goulart em território brasileiro é êle o legítimo chefe da Nação.

— O sr. Ranieri Mazzilli é o presidente de fato — respondeu Afonso Celso — e eu estou aqui na qualidade de presidente da Câmara Federal. Como petebista, não sabe Vossa Excelência com que amargura aqui estou nesta situação. Vim apenas cumprir o meu dever.

— Viemos cumprir um dever — repetiu o sr. Cunha Bueno.

— Não — disse o sr. Valdir Pires — vieram aqui esbulhar um dever.

— Esbulhar um dever, não — corrigiu o sr. Darci Ribeiro — esbulhar um direito e com um triste destino.

A posse terminou sendo realizada com a presença do general André Fernandes, chefe do Esquadrão Avançado do Ministério da Guerra em Brasília, logo convidada pelo presidente Mazzilli para responder pelo expediente da Casa Militar.

Primeiras providências

Coube ao sr. Afonso Celso solicitar do presidente Mazzilli suas primeiras providências. A primeira era no sentido de evitar prisões de parlamentares.

— No momento em que eu não possa garantir os parlamentares meus colegas — disse o sr. Mazzilli — não terei condições de continuar por um simples momento à frente do país.

Já a segunda providência era a libertação do governador do Estado do Rio, senhor Badger Silveira.

Depois de se informar das circunstâncias em que a prisão fôra feita — por aproveitamento de inimigos políticos do governador — o sr. Mazzilli afirmou que mandaria libertar o sr. Badger Silveira, independente de qualquer apuração dos fatos, o que seria feito "a posteriori".

Em seguida, o sr. Mazzilli deu instruções ao general André Fernandes, no sentido de mandar liberar o Serviço de Ligações Interurbanas, interrompido desde a noite de têrça-feira por ordem do chefe do Gabinete Civil.

PTB: posição de combate será vigorosa

— Os acontecimentos recentemente verificados no país, demonstram, claramente, que não tinham o menor fundamento as acusações segundo as quais o sr. João Goulart estaria a preparar um goupe contra as instituições — declarou aos repórteres, ontem o deputado Doutel de Andrade, líder do PTB na Câmara Federal.

— Os fatos estão agora a mostrar — acrescentou — que os adversários do sr. João Goulart é que estavam empenhados em criar condições para uma manobra golpista, que afinal se consumou. Está o comando da Nação, assim, entregue a um grupo golpista repudiado nas urnas, que já começa a participar tôda a sorte de violências contra o povo e os seus verdadeiros líderes.

— Enganam-se, porém — continuou o sr. Doutel Andrade — aquêles que pensam calar, dessa maneira, a voz do Partido Trabalhista Brasileiro. O sr. João Goulart continuará sua pregação patriótica em favor das reformas indispensáveis à pátria, agora com redobrado ímpeto.

O líder trabalhista informou, a seguir, que esta noite reunirá a bancada do PTB, para uma tomada de posição em face dos acontecimentos. Adiantou, todavia, que o seu partido adotará uma linha de severa oposição aos "usurpadores do poder".

Interpelado a respeito da reunião do Congresso Nacional que considerou vaga a presidência da República, disse o sr. Doutel de Andrade:

— Não houve qualquer deliberação do Congresso Nacional. Houve isto sim, um golpe vergonhoso contra o presidente e contra as instituições, sob o comando do suspeitíssimo sr. Auro de Moura Andrade. A vontade da maioria do povo, livremente manifestada nas urnas em 1960, foi desrespeitada em apenas três minutos.

— Espero que os golpistas — terminou o sr. Doutel de Andrade — não tenham agora a falta de pudor para solicitar qualquer tipo de composição ou acomodação ao PTB. Nossa posição de combate será vigorosa e dela não recuaremos. Os golpistas que assuma as suas responsabilidades perante a história.

Flashes

1 As articulações que redundaram da derrubada do presidente João Goulart vinham sendo feitas desde três meses atrás, comandadas pelo governador de São Paulo, sr. Ademar de Barros com os srs. Carlos Lacerda e Magalhães Pinto. A organização da deflagração dos movimentos militares foi estudada em nível de Estado Maior. O foco maior da rebelião seria instalado em São Paulo, embora as operações se iniciassem, para despistamento, em Minas Gerais. Por um motivo estratégico: como se tratava de uma operação "de ocupação" e não "de extermínio", se tornava fácil a descida de Minas Gerais.

2 O governador Ademar de Barros estêve por várias vêzes incógnito em Belo Horizonte. Na Semana Santa, lá estêve por duas vêzes. Antes de ir pessoalmente, usava para articulações os deputados Arnaldo Cerdeira, Clodomir Millet e Carvalho Sobrinho. Tal foi a reserva do governador Ademar de Barros que não conversava tudo com seus auxiliares, confiando sempre a cada um exclusivamente o que lhe competia.

3 O governador Magalhães Pinto também estêve por várias vêzes em São Paulo, incógnito.

4 O trabalho de articulação militar foi feito pelo general Cordeiro de Farias, pelo marechal Odílio Denys e pelo almirante Sílvio Heck.

5 Na tarde de têrça-feira, o general Olímpio Mourão Filho telefonou para o deputado Olavo Costa, em Brasília, informando-lhe de que estava começando a marcha. Quando êste lhe perguntou "que cobertura" tinha para isso no resto do País, o general respondeu: "O que me pediram foi apenas que começasse. E' o que vou fazer. O resto virá depois".

6 O general Amauri Kruel se dispôs a ação bélica, depois de ter conhecimento da gravação de uma reunião de oficiais do Exército em Lorena, São Paulo, de que participavam entre outros os generais Zerbini e Assis Brasil. Os participantes dêsse encontro faziam pesadas restrições sôbre o "legalismo" do general Kruel. O general chegou a pedir a gravação ao presidente Goulart.

7 O professor Darci Ribeiro e o consultor Valdir Pires não foram presos, a despeito das informações correntes. Encontram-se em Brasília, em local ignorado.

CGT (oculto) quer reformular a greve

Apesar de estarem sendo insistentemente procurados pelas autoridades que querem prendê-los, os dirigentes do Comando Geral dos Trabalhadores estão decididos a reativar a greve geral que julgam deve ser mantida, como sinal de protesto do proletariado contra a deposição do sr. João Goulart da Presidência da República.

Ontem, no Rio, sòmente os ferroviários da Leopoldina, portuários, estivadores e operários navais continuavam com os seus serviços totalmente paralisados, pois as demais categorias profissionais ficaram sem comunicação com os seus líderes e, portanto, sem noção de como proceder.

OUTRAS MEDIDAS

Os dirigentes do Comando Geral dos Trabalhadores estão estudando, ainda, a possibilidade de adoção de outras medidas de luta, uma vez que consideram necessária a tomada de uma posição efetiva na atual conjuntura política do país.

Entre os dirigentes sindicais já estão sendo debatidas as duas teses defendidas pelos mais expressivos líderes da esquerda, para o prosseguimento da luta contra o atual estado de coisas: continuação do processo de atingir o govêrno pelas eleições pacíficas ou desencadeamento da luta de guerrilhas.

DESARTICULAÇÃO

Tendo sido colhidos de surprêsa com a notícia da deposição do sr. João Goulart, os dirigentes sindicais tiveram, por motivos de segurança, de se refugiar em locais secretos para daí comandarem o proletariado, distribuindo instruções sôbre a forma como devem agir.

Como, ainda por motivos de segurança, tiveram de se dividir em grupos que se instalaram em locais distantes uns dos outros, para tomarem uma decisão, que deve ser submetida à aprovação da maioria, os dirigentes do Comando Geral dos Trabalhadores estão levando algum tempo, devido às naturais dificuldades que êsses grupos têm de se comunicarem.

Julgam os dirigentes do CGT, no entanto, que dentro em pouco tempo conseguirão montar um dispositivo de segurança e de comunicações que permitirá a distribuição de instruções aos diretores dos sindicatos de trabalhadores de todo o país e o comando efetivo da campanha do proletariado.

Mesmo com o grande número de dirigentes sindicais presos, o Comando Geral dos Trabalhadores acha que o dispositivo de greve geral poderá ser rearticulado com a utilização dos ativistas que se encontram soltos e que poderão mais fàcilmente agir, pois não são tão conhecidos pela polícia política.

Incêndio no depósito da VASP

Um depósito de materiais da VASP, no Aeroporto Santos Dumont, foi ontem parcialmente destruído pelo fogo. Cinco viaturas do Quartel Central de Bombeiros chegaram ao local, comandadas pelo 1º tenente Aluísio, por volta das 18,50 horas, isolando o armazém da emprêsa e debelando as chamas. Não se registraram vítimas. O 3º Distrito Policial registrou a ocorrência, tendo o comissário comparecido ao local.

Guerra é o govêrno em Pernambuco

RECIFE — O IV Exército afastou o governador Arrais do Govêrno. Momentos após, a Assembléia Legislativa se reunia em caráter de urgência, votando o "impeachment" do chefe do Executivo.

IMEDIATA

A votação em favor do "impeachment" foi momentos após a destituição do governador Miguel Arrais, que foi prêso. Assumiu o vice-governador, Paulo Guerra.

PELÓPIDAS TAMBÉM

A Câmara Municipal do Recife aprovou o "impeachment" do prefeito Pelópidas Silveira por 20 votos a 1. Assumiu o corpo o vice-prefeito.

Publicidade

ROMA — Durante o ano de 1963 foram invertidos, na Itália, 248.250 milhões de liras em publicidade. Esta quantia representa um aumento quase de 10 por cento em comparação com a do ano de 1962.

CONVOCADO PARA O SERVIÇO MILITAR

O Pára-quedismo é um dos esportes mais arrojados. Experimenta-o apresentando-te no PR-20 em DEODORO.

MILITARES & ADJACÊNCIAS

FABIANO VILLANOVA

Esquema de JG não suportou o golpe

O esquema militar formado pelo presidente João Goulart não funcionou e acabou por se deixar dominar pelos oficiais antigovernistas, que passaram a controlar o país, sem que os subalternos considerados como "fiéis da bandeira das reformas" tomassem qualquer atitude em contrário.

O general Artur Costa e Silva, no Ministério da Guerra; o brigadeiro Francisco Corrêa Melo, no Ministério da Aeronáutica, e os almirantes Augusto Rademaker, Levi Pena Aarão Reis, Valdeque Vampré e Armando Zenha Figueiredo, no Ministério da Marinha asseguraram a posse do sr. Ranieri Mazzilli na Presidência da República, embora o sr. João Goulart ainda não houvesse renunciado ao pôsto.

JAIR PERIGA

O ministro Jair Dantas Ribeiro, quando tentava manter as tropas do Exército em tôrno do chefe da Nação, foi acometido de uma hemorragia, que o obrigou a passar o cargo ao general Armando de Morais Âncora. Ontem, à noitinha, médicos assistentes do ex-ministro da Guerra informavam que seu estado de saúde era dos piores.

Aragão ilhado

O almirante Cândido Aragão voltou a ser prêso ontem, às 5 horas da madrugada, num apartamento da Rua Carlos Góis, pelo capitão-de-fragata Clínton Queirós Barros, que se encontrava acompanhado do capitão-tenente Marinho, sendo imediatamente levado à presença do almirante Hélio de Almeida Azambuja, comandante do Primeiro Distrito Naval.

Mais tarde, o almirante Cândido Aragão era embarcado na lancha, "Marela", que o aguardava no Cais da Bandeira para conduzi-lo ao Forte das Lajes, onde se encontram presos diversos oficiais dos chamados grupos legalistas do Exército, da Marinha e da FAB.

Suzano firme

Embora autoridades da Marinha de Guerra informassem que o almirante Pedro Paulo de Araújo Suzano houvesse recebido recomendações de permanecer em casa, tal não aconteceu. Podemos informar com absoluta segurança que o chefe do Estado-Maior da Armada encontra-se bem, embora não esteja em suas funções. Os almirantes Paulo Mário da Cunha Rodrigues e Washington Frazão teriam recebido ordens idênticas.

Guerrilhas

Apesar das rádios em poder dos rebeldes anunciarem a prisão do general Ladário Pereira Teles, comandante do III Exército, fomos informados, pelo telefone, por fonte credenciada junto aos oficiais leais ao presidente João Goulart, de que os civis recrutados em Pôrto Alegre resolverum formar grupos que pretendem voltar a reagir na base das guerrilhas. Enquanto isso, oficiais superiores da Brigada Gaúcha anunciavam que "nem tudo está perdido".

Contradições

Enquanto algumas fontes credenciadas junto ao brigadeiro Francisco Corrêa Melo informavam que o brigadeiro Francisco Teixeira e todo seu Estado-Maior se apresentaram presos, pessoa da família do ex-comandante da III Zona Aérea assegurava que êle havia acompanhado o presidente João Goulart ao Sul.

CARTUCHOS

QUINZE oficiais generais acompanham o sr. João Goulart no exílio.

CASTELO Branco foi mantido na chefia do Estado-Maior do Exército, sendo o único oficial, em comando na Guanabara, mantido no pôsto.

POLÍCIA Militar da Guanabara invadiu, ontem, às 15,30 horas, a sede da União dos Portuários do Brasil, que funciona em um próprio da União. Os portuários comunicaram o fato às autoridades do I Exército. Êles voltarão ao trabalho hoje, às 7 horas.

HEITOR Lopes de Souza é o nôvo comandante do Corpo de Fuzileiros Navais.

GRUM Moss assumiu o comando do COMTA, em substituição ao brigadeiro Ricardo Nicoll, que também está prêso, segundo as autoridades da Aeronáutica.

ANTÔNIO Ferreira Marques, ex-diretor de Trânsito do governador da Guanabara, é o nôvo comandante do 1.º Batalhão de Caçadores de Petrópolis.

TODOS os oficiais do gabinete do general Jair Dantas Ribeiro foram exonerados.

MÁRIO Poppe de Figueiredo, que no comando da 3.ª D. I. de Santa Maria, apoiou os rebeldes, recebeu ordens para assumir o comando do III Exército.

SIZENO Sarmento, ex-chefe de Polícia do governador Carlos Frederico, é o chefe de gabinete do nôvo ministro da Guerra.

MÁRIO Moltinho Neiva foi nomeado diretor da Rádio Nacional pelo nôvo chefe do Exército.

DIRIGENTES da Associação dos Marinheiros e Fuzileiros Navais foram presos quando ensaiavam uma tentativa de reação às tropas rebeldes.

HÉLIO Leôncio Martins assumiu a direção do Lóide Brasileiro no lugar do almirante José Luís de Araújo Goiano. Segundo algumas autoridades navais, o almirante Goiano e seus auxiliares diretos haviam conseguido alcançar o Rio Grande do Sul.

BRASÍLIA INFORMA

MAURITÔNIO MEIRA

Mazzilli hoje no Rio: formação do ministério

O PRESIDENTE Ranieri Mazzilli se deslocará, hoje, para a Guanabara, a fim de manter contatos destinados a instruírem a formação do que chama de "Ministério de Transição". Falando a êste repórter, o sr. Mazzilli observou que alguns nomes estão em cogitações para as diversas pastas, mas acentuou que a formação do Ministério dependerá, fundamentalmente, dos entendimentos que pretende manter com os chefes civis e militares do movimento que apeou ao sr. João Goulart do poder.

Com o objetivo de adotar as medidas preliminares da composição ministerial, o presidente do Senado, sr. Auro Moura Andrade, seguiu, ontem, em avião especial da FAB para os Estados de Minas Gerais, Guanabara e São Paulo, ficando de transmitir, por telefone, ao sr. Ranieri Mazzilli o resultado de seus contatos à medida que êles se fôrem processando.

Até o momento em que escrevemos — 20 horas — os nomes revelados para os Ministérios militares são os mesmos da madrugada de ontem: o general Costa e Silva, para o Ministério da Guerra, o almirante Radmaker, para a Marinha, e o brigadeiro Corrêa de Melo, para a Aeronáutica.

No campo civil, a única notícia confirmada é a da escolha do deputado Getúlio Moura, do PSD do Estado do Rio, para as funções de ministro extraordinário para assuntos do govêrno, isto é, para a Casa Civil. Explica-se: sua nomeação para ministro evita que venha a perder o mandato de deputado federal.

Os líderes Martins Rodrigues (PSD), Adauto Cardoso (UDN) e Arnaldo Cerdeira (PSP) estiveram, ontem, pela manhã, em longa conferência com o presidente Mazzilli, na companhia do deputado Carvalho Sobrinho, para tratar do Ministério. Os líderes abriram mão de quaisquer exigências, deixando a escolha dos auxiliares ministeriais a critério do presidente da República e dos chefes militares e políticos da revolução. Entretanto, tal não aconteceu com os deputados Amaral Neto, Pedro Godinho e Jorge Cúri, que disseram a Mazzilli, enfàticamente, não concordar que os critérios de formação do Ministério fôsem os "critérios político-eleitorais" de interêsse dos governadores da Guanabara, de Minas e de São Paulo. "Queremos um Ministério de expressão nacional — disse-nos Amaral Neto — e a única qualidade que temos para o exigir é o fato de têrmos jogado nesta cartada, meu destino político".

Para a Prefeitura de Brasília, o primeiro nome a surgir, com expressão, foi o do sr. Israel Pinheiro — que recebeu, de pronto, as simpatias gerais, inclusive de parlamentares contrários a Brasília. Êstes vêem na nomeação do sr. Israel Pinheiro uma possibilidade de um trabalho efetivo de complementação da cidade, tornando-a, conseqüentemente, em condições ideais de habitabilidade e de funcionamento integral dos podêres.

Já para a Guarnição Militar de Brasília, o escolhido foi o general Rafael Sousa Aguiar, em substituição ao general Nicolau Fico. Sua nomeação, entretanto, ainda não foi possível, desde que ainda não existem ministros da Justiça, nem da Guerra nomeados.

NOMES PARA O MINISTÉRIO

Dentro dos Partidos que apoiaram a ação bélica, começam a ser postas candidaturas para postos ministerieis. Assim é que para o Ministério da Educação aparecem os dep. padre Godinho (UDN-SP) e Paulo Sarazate (UDN-CE). Para o Ministério da Viação, o sr. Amaral Peixoto é candidato articulado por algumas fôrças pessedistas — e declaradamente pelos deputados pessedistas fluminenses José Pedroso e Mário Tamborindegui. Para a Fazendo não há candidato, mesmo em cogitações. Mas para o Banco do Brasil, já existe um movimento no sentido de que seja tornada sem efeito — desde que não foi publicada — a exoneração do sr. Medina Coelli. Os altos funcionários do Banco do Brasil estão engajados nessa luta.

CANDIDATOS A PRESIDENTE

Desde que, de acôrdo com a constituição, a permanência do presidente Mizzilli está condicionada a 30 dias, começam os partidos fèbrilmente a articular nomes, desde ontem — quando a situação ainda não estava de todo com seus contornos claros. Na UDN, há um forte movimento em favor da escolha de um militar — e militar da primeira linha de ação militar. Falam-se nos nomes dos generais Olímpio Mourão Filho e Castelo Branco. Essa tendência ainda mais se acentua, pelo fato de os udenistas desejarem usar êsse "mandato tampão" para uma limpeza em regra dos chamados "focos comunistas" encrustrados no govêrno e na área sindical. O PTB in-lumini se insurje contra os dois, pela condenação do líder Doutel de Andrade. No PSD, fala-se muito no sr. Gustavo Capanema, à base de uma composição com o PTB que ficaria com o vice-presidente — alijada, assim, a UDN. No PSP, se levanta a candidatura do governador Malhães Pinto, inclusive com composição de longo alcance para abrir caminho à candidatura Ademar de Barros para 1965. E se fala também no marechal Dutra, apontado como ideal para por o país em ordem para o impacto das eleições de 65.

DOUTEL VAI A JANGO

O LÍDER do PTB, deputado Doutel de Andrade, anunciou que nos próximos dias se deslocará para um encontro com o sr. João Goulart, para "receber instruções de ordem partidária". Deseja que o presidente do PTB oriente a bancada como seguir no âmbito parlamentar, sobretudo no que se refere à composição da maioria parlamentar, formada com o PSD, e também a respeito das candidaturas para complementação do mandato até 65.

No momento em que escrevemos, o líder Doutel de Andrade está reunido com a bancada do PTB para um "exame geral da situação" — em que todos êsses assuntos serão debatidos à luz dos fatos conhecidos.

Anunciou o sr. Doutel de Andrade que tem pronta para dar entrada hoje na Câmara, para o trabalho inicial de recolhimento de assinaturas, a emenda constitucional constante de todos os itens alinhados pela mensagem enviada ao Congresso pelo ex-presidente João Goulart. No que se refere à emenda agrária, o líder se limita exclusivamente à sugestão João Goulart, fazendo uma emenda com dois simples artigos. O primeiro, retirando da Constituição o vocábulo "prévia" e a expressão "em dinheiro", do capítulo das desapropriações.

Acha o sr. João Goulart que os acontecimentos militares vieram colocar o PTB dentro de uma "perspectiva histórica" a que êle não pode fugir como partido de massas — e já agora com uma "táboa de definições" que é a introdução da mensagem.

O máximo em CONFORTO, RAPIDEZ e SEGURANÇA é o que lhe oferece nas suas viagens para POUSO ALEGRE e SANTA RITA DO SAPUCAI o:

EXPRESSO SÃO JOSÉ LTDA.

PARTIDAS DIARIAS DO RIO DE JANEIRO — 5,45 HORAS
DE POUSO ALEGRE — 8 HORAS

ITINERARIO:

Rio) Piquête / Itajubá / Piranguinhos / Santa Rita do Sapucai / Pouso Alegre

PASSAGENS: Rio de Janeiro — Estação Rodoviária Mariano Procópio, GUICHE N.º 30 — Pouso Alegre — Rua Don Néri n.º 5

Diario Carioca

Rio de Janeiro, sexta-feira, 3 de abril de 1964

Liberdade de informação

NEM mesmo o natural clima de exacerbação de ânimos, comum a tôdas as ocasiões revolucionárias, é suficiente para justificar qualquer gênero de violência contra as atividades de informação. A observância do respeito à liberdade de opinião tem as suas próprias limitações, as quais estão muito longe das medidas extremas de fechamento de jornais e rádios e infinitamente afastadas das depredações e empastelamentos.

Não podemos senão encarar com a mais veemente condenação os atentados sofridos nos recentes acontecimentos pelos jornais "Ultima Hora", "Jornal do Brasil", "O Globo", "Tribuna da Imprensa" e "Diário de Notícias", bem como as imposições que tiraram do ar as transmissões das rádios "Jornal do Brasil" e "Mayrink Veiga".

A sufocação da liberdade de informação, seja ela falada ou impressa, atinge menos os órgãos visados, do que o direito da população de informar-se nas fontes de sua confiança. Por isso mesmo, ofende os princípios democráticos, em cujo nome essa violência jamais pode ser exercida.

Douglas MacArthur

O MUNDO acompanha emocionado a agonia do general Douglas Mac-Arthur há tantos anos afastado da vida pública. Como sucedeu com outras figuras que fizeram história, o coração do grande soldado parece querer sobreviver-lhe à morte clínica. E é êste fato que lhe dramatiza os últimos instantes num simples leito de hospital, dando-lhe um pouco dos tons épicos de sua atuação na guerra do Pacífico.

Apesar dos grandes feitos bélicos de Mac-Arthur, o seu vulto há de projetar-se na história como o homem que completou o ciclo das profundas modificações estruturais operadas no Japão por influência de norte-americanos.

Foi no começo da segunda metade do Século XIX, que o comodoro Perry à frente de uma pequena esquadra, forçou o Império do Sol Nascente a abrir seus portos ao comércio mundial, quebrando tradições milenares. O impacto causado por essa suprema humilhação, produziu uma reação em cadeia que resultou na mais surpreendente revolução industrial da história. O povo japonês, a serviço dêsse programa que transformaria o Japão na mais poderosa potência asiática, foi submetido a cruéis sacrifícios.

Dispondo de exíguo território para sustentar a sua enorme população, o Império nipônico considerou indispensável para a sua sobrevivência a conquista de enormes áreas no Extremo Oriente. As guerras sucederam-se: Sino-japonêsa pela posse da Coréia, de Formosa; russo-japonêsa com o objetivo de conseguir enormes áreas. A intervenção das grandes potências, forçando uma paz negociada, tirou aos japonêses muito do que êles consideravam frutos legíticos da vitória. A partir da conquista da Mandchuria, o Japão tornou-se uma terrível ameaça aos países e colônias do Sudoeste da Ásia, entrando em choque com as grandes potências.

Compreendeu, enfim a grande potência asiática, que seus objetivos não seriam alcançados, se não conseguisse assestar um golpe devastador na esquadra norte-americana do Pacífico. Pearl Harbour foi um ataque minuciosamente planejado e ensaiado.

Para o general Mac-Arthur soara o momento decisivo. Fazendo história, foi um dos artífices da vitória da democracia.

Mas foi na paz, na sua dupla qualidade de Comandante Supremo das Fôrças norte-americanas no Pacífico e governador militar do Japão, que Mac-Arthur assegurou o seu grande lugar na história. Impondo à Nação ocupada a reforma agrária, exatamente nos moldes preconizados pelo senador Juscelino Kubitsek, resolveu os problemas fundamentais do Império do Sol Nascente, despojado das terras férteis conquistadas pelos armas.

Graças a isso, o Japão desfruta hoje de uma extraordinária prosperidade e coopera ativamente na manutenção da paz mundial.

S. A. DIARIO CARIOCA
Sede: Avenida Rio Branco, 25 — Sobreloja
Diretor-Presidente: Danton Jobim
Diretor-Vice-Presidente: Zélio Valverde
Diretor-Superintendente: Edgar Bezerra Leite
Diretor-Tesoureiro: Ulisses Marinho

DIARIO CARIOCA
Diretor-Responsável: Josimar Moreira

Presidência	43-8465	Publicidade	23-3939
Dir.-Superintendente	43-3930	Revisão	23-4472
Gerência	43-3014	Esporte	23-4472
Secretaria	43-5539	Polícia	23-3226 e 27-5082
Chefia de Redação	43-5574	Circulação	23-3662
Administr.	23-4437 e 23-4643	Oficinas	43-5609

Brasília: Redação do DC-BRASÍLIA
Av. W-3 — Quadra 8 — Sobreloja — Plano-Pilôto
Tels.: 2-1833 — 2-1838 — 2-6780 e 2-6077

São Paulo: Barão de Paranapiacaba, 61 — 4.º andar — Grupo 34
Telefones: 32-5841 e 35-6286

Belo Horizonte: Av. Afonso Pena, 774 — 3.º andar
Salas 308-310 — Telefone: 4-8844

Niterói: Av. Amaral Peixoto, 60 — Sala 611
Telefones: 2-7803 e 2-2844

Pôrto Alegre: Rua Vig. José Inácio, 368 - 14.º andar - Conj. 1404

ASSINATURAS

Trimestral	Cr$ 1.500,00
Semestral	Cr$ 3.000,00
Anual	Cr$ 6.000,00
(Outros países)	
Semestral	Cr$ 6.000,00
Preço do exemplar:	
Dias úteis	Cr$ 30,00
Domingos	Cr$ 50,00

Israel é o prefeito: Brasília

O engenheiro Israel Pinheiro, construtor da nova capital, convidado pelo sr. Ranieri Mazzilli para a Prefeitura do Distrito Federal, aceitou ocupar o cargo após consultar seus correligionários políticos.

Até às 19 horas de ontem, contudo, muito embora o sr. Israel Pinheiro já houvesse comunicado sua decisão, o ato de sua nomeação ainda não havia sido assinado.

GABINETES CIVIS E MILITARES

Logo após seu investimento na presidência da República, o sr. Ranieri Mazzilli nomeou o deputado Getúlio Moura (PSD-RJ) para a chefia do gabinete civil e o general André Fernandes para o militar. O general André Fernandes era chefe do Escalão Avançado e ocupava a chefia do gabinete do ministro Jair Dantas Ribeiro em Brasília.

DFSP

Em outro ato, o sr. Mazzilli nomeou o coronel Antônio Barbosa Paula Serra para o Departamento Federal de Segurança Pública. O Primeiro Segundo, Terceiro e Quarto Exércitos passaram, através de outras nomeações à chefia dos generais Otacílio Terra Ururaí, Amauri Kruel, Mário Pope de Figueiredo e Justino Alves Bastos, respectivamente.

Goulart dispensou o sacrifício do povo brasileiro

Dando por encerrada a "Rêde da Legalidade", às 13 horas de ontem, o prefeito de Pôrto Alegre, sr. Sereno Chaise, leu a nota oficial alusiva ao ato, salientando em certo trecho que o presidente João Goulart, ao transitar pela capital sulina, dispensara o sacrifício da população gaúcha e de todo o Brasil na resistência ao movimento que o derrubara do poder.

É a seguinte, na íntegra, a nota: "As primeiras horas de hoje, o presidente João Goulart chegou a Pôrto Alegre. Depois de ficar algum tempo, seguiu viagem. Antes examinou, com autoridades militares, amigos e correligionários, as condições de resistir ao processo golpista e decidiu dispensar o sacrifício do povo gaúcho e brasileiro. O deputado Leonel Brizola pede ao povo gaúcho e brasileiro, a todos os patriotas, que enfrentem com serenidade e calma esta difícil passagem. Encerramos a "Rêde da Legalidade", agradecendo a todo o povo gaúcho e brasileiro que compareceu em massa à sede da Prefeitura de Pôrto Alegre para resistir contra os golpistas. Fizemos tudo para manter a legalidade".

MENSAGEM DE JANGO

Por outro lado, momentos antes de embarcar, em Brasília, com destino ao Sul do País, o que se deu aos 45 minutos de ontem, o sr. João Goulart deixou uma proclamação dirigida ao povo brasileiro, que foi transmitida pela Rádio Nacional de Brasília às 23,30 horas. Logo depois tomava posse na presidência da República o sr. Ranieri Mazzilli, presidente da Câmara dos Deputados.

Eis o texto da mensagem presidencial ao povo do Brasil:

PRESSÕES

"Na Capital da República, numa noite em que fôrças reacionárias desencadeiam mais uma vez o golpe contra as instituições democráticas, e contra a libertação econômica da Pátria, na plenitude dos meus podêres constitucionais, que o povo outorgou, que o povo ratificou, em pronunciamentos memoráveis, reafirmo a minha inabalável decisão de defender intransigentemente, numa luta sem tréguas, êsse povo, mesmo contra as arremetidas da prepotência da pressão do poder econômico.

Sei que o povo não ignora o verdadeiro significado das pressões a que meu govêrno está sendo submetido desde que, para salvaguardar os mais legítimos interêsses da Nação, tive que adotar no plano internacional uma política externa independente e no plano interno medidas inadiáveis de proteção à sua espoliada economia, arrostei a fúria insensata e odienta dos impatrióticos interêsses contrariados. Não acreditavam que eu fôsse capaz de regulamentar a lei de remessa de lucros. Fui ameaçado e intimidado. Não cedi e não cederei na sua rigorosa aplicação.

Preguei a reforma agrária, quando ela estava vitoriosa na consciência e no espírito do povo, negaram-me os meios legais para efetivá-la. Apelei então para as minhas atribuições constitucionais. E o decreto da SUPRA, que possibilitou o acesso à terra a todos que dela carecem para sua subsistência, embora não consubstanciasse uma reforma agrária verdadeira, uma reforma reclamada pelos princípios cristãos de justiça social, foi lerado. Determinei os princípios cristãos de justiça social, determinou o recrudescimento de ódios e paixões.

SALÁRIO MÓVEL

O monopólio da importação do óleo cru, a encampação das refinarias como desdobramento indispensável da nossa política petrolífera, conquista definitiva da vontade e da consciência soberana de nosso povo, tantas vêzes adiadas por governos que me antecederam, foram atos que pratiquei com serena coragem na certeza de que servia o Brasil, mas certo também de que outra poderosa frente de luta se abria diante de mim.

Quando meu govêrno se empenhou vitoriosamente na repressão à ganância dos exploradores da economia popular, quando o govêrno se levantou contra a exploração dos preços, da distribuição dos gêneros de primeira necessidade, quando se levantou em defesa do povo, tabelando os medicamentos, fixando os aluguéis, assisti mancomunar-se novamente contra mim uma ação insidiosa dos que sempre se locupletaram com a miséria do nosso povo.

Quanto à inflação, pela qual não se pode responsabilizar o meu govêrno, que tudo tem feito para debelá-la, procurando inclusive atacar as suas causas estruturais através das reformas de base, quando a inflação corroía salários e vencimentos e ampliava a área de fome e miséria, entre as famílias da classe média, busquei recompor a justa remuneração do trabalho, enviando ao Congresso mensagem solicitando a escala móvel de salários.

Levantou-se a grita da incompreensão e do egoísmo, do capitalismo intolerante, desumano e anticristão.

REAÇÃO

Tais medidas e tudo o mais consubstanciado na política autênticamente popular decorrente da minha fidelidade ao ideário de Vargas e aos compromissos do meu passado, em lutas nacionalistas, somaram fôrças políticas e econômicas desavindas entre si, mas que se uniam entretanto, na impatriótica tentativa de impedir que ao povo brasileiro fôsse assegurado melhores padrões de cultura, de segurança econômica de bem-estar social. Exploraram o sentimento religioso, como se meu govêrno não fôsse daqueles que na história da República mais se empenharam em cercar de prestígio, de conciliação e de respeito, os dignitários do Episcopado, do Clero da Igreja Católica e dos demais credos religiosos. Mistificam com a supervalorização do perigo comunista, como se não fôssemos uma democracia plantada irremovìvelmente no coração de nossa gente.

Estou firme na defesa e ao lado do povo. Do povo em quem acredito e em quem deposito a certeza da vitória da nossa causa.

Não recuarei. Não me intimidarão. Reagirei aos golpes dos reacionários, contando com a lealdade, a bravura e a honra das fôrças militares e com a sustentação das fôrças populares do nosso País".

Manifesto de Ademar contra comemorações pela vitória obtida

SÃO PAULO — O governador Ademar de Barros, depois de lançar um manifesto, na tarde de ontem, nomeou interventores do Estado para a Rêde Ferroviária, em São Paulo e para o Pôrto de Santos.

Em seu manifesto, o sr. Ademar de Barros declara que ainda é cedo para "se festejar o resultado da luta e que a vitória só será total quando expulsarmos e vencermos a resistência daqueles que impulsionavam as autoridades federais ao comunismo".

NOMEAÇÕES

Despachando nos Campos Elísios, o sr. Ademar de Barros assinou atos nomeando o coronel Roberto Pessoa para interventor do Estado na Rêde Ferroviária Federal em São Paulo e, para interventor do Pôrto de Santos, o comandante Bierrenbach, que após ser empossado ordenou o cêrco dos prédios da SUPRA e do DCT naquela cidade.

MANIFESTO

Foi o seguinte o manifesto lançado pelo governador de São Paulo: "E' muito cêdo para se festejar o resultado da luta que mal começou. Devemos considerar nesta instante que realmente a parte mais difícil é a parte da vitória em que os homens mais se revelam tanto maiores quanto mais êles possam se convencer do que tudo foi fruto da Divina Providência. Nós fomos apenas o seu instrumento e o nosso desejo nesta hora é de recordar mais uma vez a prudência e a moderação. Temos todos de estar irmanados para recomeçar a remodelação do País, afugentando a erva daninha da infiltração comunista. A vitória só será total quando expulsarmos e vencermos a resistência daqueles que impulsionavam as autoridades federais ao comunismo, como se elas fôssem joguetes de instrumentos úteis em suas mãos".

Jornais americanos: 'militares do Brasil são mesmos de 1889'

NOVA IORQUE — O "The New York Times" diz, em sua edição de ontem, não ser certo que o presidente João Goulart estava levando o país para o comunismo, acentuando que as Fôrças Armadas adotaram a mesma posição de 1889, quando da proclamação da República.

Ressalta o telegrama da agência norte-americana UPI que o sr. João Goulart não pôde modificar a estrutura do Exército, "integrada por elementos da classe média, conservadora". Adverte o órgão americano: "Seja quem fôr o vencedor, terá que se produzir, agora, um longo período de convalescença política e econômica".

EQUILIBRIO

O Exército, segundo o "New York Times" é constituído de "elementos da classe média conservadora". Aponta o órgão a existência de "desequilíbrio entre as famílias que muito têm e as que nada têm, o que é agravado pela inflação".

"Washington Post" diz que a luta no Brasil "é algo mais que uma disputa entre maus e bons". Após colocar a posição do sr. João Goulart como "inclinado para a esquerda diz o "Washington Post": "Mas também é certo que o sr. João Goulart apoiava a realização das reformas de base e que a oposição ao seu regime, por parte dos ricos e poderosos, não se baseava inteiramente no conluio do presidente com os comunistas".

"IMPARCIAL"

O govêrno norte-americano se declarou ""imparcial" na crise. Funcionários do Departamento de Estado disseram que o presidente Lyndon Johnson se mantêve ""informado" sôbre a crise. Asseguraram que "se o presidente Goulart apresentasse renúncia em favor do deputado Ranieri Mazzilli "não haveria rompimento de relações". (Noticiário da "United Press International" (USA).

Meneghette reassume e Pôrto Alegre volta à normalidade

Porta-vozes do Exército anunciaram que os generais Nélson de Melo e Cordeiro de Farias assumiram o comando das fôrças federais no Rio Grande do Sul. Acrescentaram as informações que o III Exército e a Brigada Militar estavam incondicionalmente com a restauração da legalidade no país, tendo o presidente João Goulart, às primeiras horas de anteontem, rumado para esta capital, depois de abandonar Brasília.

Ontem à tarde, informava-se que o governador Ildo Meneghetti não se pronunciara sôbre a crise brasileira. O Palácio Piratini continuava fortemente guardando por elementos da Brigada Militar. Uma emissora local informou que o sr. Ildo Meneghetti lançaria um manifesto à Nação. Pouco depois o governador voltou a ocupar o palácio. Simultâneamente, deixou de funcionar a rêde da legalidade.

FALA DE MENEGHETTI

Logo depois, o sr. Ildo Meneghetti falava através do rádio, anunciando o restabelecimento da ordem em todo o Estado e no país, apelando para que a população se entregasse às suas atividades auxiliando, desta maneira, a normalização da vida nacional. O prefeito Sireno Chaise também se dirigiu ao povo para pedir-lhe: Agora que tudo acabou, voltemos à normalidade".

FNM TRABALHA HOJE

A Fábrica Nacional de Motores comunica que, hoje, sexta-feira, o trabalho será normal na emprêsa, e que o transporte correrá nos itinerários e horários habituais. A Fábrica Nacional de Motores informa que o trabalho dos seus funcionários está sob proteção e garantia de unidades do Exército.

Terão anistia os implicados na revolução de Brasília

Na ordem do dia da sessão de ontem, da Câmara dos Deputados, foi aprovado o projeto do sr. Adão Pereira Nunes que concede anistia aos implicados nos acontecimentos verificados em Brasília em setembro do ano passado.

Em consonância com o que foi aprovado, a anistia se estende aos militares e civis implicados nos acontecimentos de Brasília, nos militares das polícias estaduais que tenham participado de movimento reivindicatório e, conseqüentemente, sofrendo punições.

Em seguida, entrou em votação o projeto que regula o uso da terra, chamado projeto Anis Badra, tendo sido apresentado requerimento de preferência para o substitutivo da Comissão de Agricultura e Política Rural.

Encaminhando a votação do requerimento de preferências falaram os srs. Milton Dutra, do PTB-RS, que se manifestou contrário à preferência e ao substitutivo e ao projeto, considerando-o insatisfatório, e afirmando que sua aprovação não representa uma reforma agrária; o sr. Ivã Luz justificou a preferência, defendeu o substitutivo, e refutou as críticas feitas pelo sr. Milton Dutra.

Anunciada a chamada nominal para verificação de quorum, uma vez que a votação simbólica não dera quorum, o PTB retirou-se do plenário para evitar a decisão do plenário sôbre o projeto.

Falando no grande expediente, o sr. Francelino Pereira, UDN-MG, iniciou seu discurso, fazendo entre os apupos do PTB e os aplausos da UDN e de parte do PSD, o elogio da coragem e da independência com que agiu o sr. Auro Moura Andrade na sessão do Congresso na madrugada de quinta-feira, quando declarou a vacância do cargo de presidente da República e declarou o sr. Ranieri Mazzilli o nôvo presidente da República.

A seguir, o sr. Francelino Pereira discorreu sôbre a transformação do quadro político nacional, detendo-se na posição assumida pelo governador Magalhães Pinto. Fazendo um retrospecto dos acontecimentos de Belo Horizonte, desde a tentativa de realização do Congresso da CUTAL, às ocorrências de Governador Valares e à visita do sr. Leonel Brizola à capital mineira, afirmou que daí para cá, «O governador de Minas Gerais, elogiado por todos os parlamentares, começou a divulgar seus manifestos, nos quais condenava a radicalização política.

Após afirmar que a transformação do quadro político nacional provou não existir o chamado «dispositivo popular», o sr. Francelino Pereira tachou de equívocas e desassistidas de qualquer fundamento ideológico as lideranças sindicais e proclamou que as chamadas esquerdas radicais queimaram o sr. João Goulart, ao exigirem seu enquadramento nos movimentos esquerdistas.

O sr. Francelino Pereira, que teve uma troca violenta de apartes com o sr. João Herculino, concluiu sua oração dizendo:

«Que êste ano seja, aqui na Câmara, o ano das reformas, o ano do atendimento das reivindicações. Que o Congresso, em 1964, procure divulgar, imediatamente, o verdadeiro sentido das reformas, quais os seus verdadeiros objetivos, para provar ao povo que o que até aqui havia, era apenas a indefinição das reformas a fim de que a massa popular fôsse ludibriada».

O CONGRESSO NADA DELIBEROU

Fazendo citações de constitucionalistas como Pontes de Miranda e Temistócles Cavalcanti, o sr. Chagas Rodrigues, PTB-PI, teceu comentários sôbre a reunião do Congresso da madrugada de quinta-feira, afirmando que não foi tomada nenhuma deliberação, pois «O Congresso não pegou a perda do mandado de presidente, o Congresso não votou o impedimento, como ocorreu nos casos Café Filho e Carlos Luz, e, finalmente, não houve vaga». Disse mais o sr. Chagas Rodrigues: «O Congresso não decidiu nada. O presidente do Senado comunicou que estava vaga a presidência da República e que o nôvo presidente era o presidente da Casa».

APÊLO À PAZ E AO CONGRAÇAMENTO

Utilizando-se de pequena parte do tempo do sr. Sérgio Magalhães, o sr. Juarez Távora ocupou a tribuna para lançar um veemente apêlo aos deputados, no sentido de que todos os representantes dêem graças a Deus pelo milagre de haver permitido que o país superasse a grave crise sem derramamento de sangue, afirmando que «é a hora de abdicármos das conveniências pessoais ou partidárias. E a hora de dar ao presidente Mazzilli a oportunidade de organizar um govêrno afastado de tôdas as competições, de tôdas as pequenas dificuldades criadas pelos partidos, para que, pensando acima de tudo nos interêsses do Brasil, possamos realmente honrar o milagre que Deus nos ofereceu nessa encruzilhada realmente crítica que acabamos de passar».

Mourão: golpe estava montado e prisão de líderes ajudou muito

Confirmando que o esquema do golpe estava montada há algum tempo, o general Olímpio Mourão Filho, já nomeado pelo ministro da Guerra presidente da Petrobrás, falou, ontem, à imprensa, no gabinete do general Costa e Silva.

Afirmou aquêle militar que antes de iniciar sua marcha teve de realizar três operações: *silêncio*, *gaiola* e *Popay*. A primeira consistiu em articular todo o movimento para que não pudesse ser fracassada a marcha do Exército revolucionário, a segunda para propiciar o clima de tranqüilidade do povo, prendendo os líderes que atuavam nas massas trabalhadors e, a terceira, operação guerra.

APOIO MACIÇO

As declarações do nôvo presidente da Petrobrás foram assistidas por vários chefes militares e personalidades do mundo político-militar.

"Se não ocorresse a prisão de líderes sindicais — afirmou — nós teríamos a marcha dificultada, pois não conseguiríamos ràpidamente o apoio maciço dos companheiros".

O general Olímpio Mourão disse também que "saímos para lutar, prontos para qualquer situação. Felizmente, em lugar do primeiro tiro, encontramos os abraços dos nossos companheiros de farda, porque êles pensavam como nós".

TROPAS

No encontro que teve com o ministro da Guerra, antes de falar à imprensa, o general Olímpio Mourão, acompanhado de parte da tropa que comandou, disse que a maior parte dos militareh que o acompanhou na marcha ficou sob o comando do general Antônio Carlos Muricí e que os integrantes do 10.º RI, de Juiz de Fora, tem o coronel Everaldo como comandante.

Lacerda em reunião com ministro

Acompanhado do deputado Raimundo Padilha e dos seus assessôres civil e militar, o governador Carlos Lacerda compareceu, ontem, ao Ministério da Guerra, onde manteve longa entrevista com seu titular interino, general Artur da Costa e Silva.

Na ocasião, o sr. Rogério Marinho, diretor de "O Globo", e o deputado Armando Falcão, bem como outras personalidades, procuraram avistar-se com o chefe do Executivo carioca, não o logrando, entretanto, em virtude da conferência reservada que, então, se realizava.

PAGAMENTO DO FUNCIONALISMO FEDERAL

Por motivo dos feriados bancários, a Diretoria da Despesa Pública comunica que hoje, sexta-feira, 3 de abril, não haverá pagamento interno nem externo.

Washington vê posse de Mazzilli com simpatia

WASHINGTON — Embora não estejam certos quem é o atual presidente dos Estados Unidos do Brasil, funcionários do Departamento de Estado informaram, ontem, que as relações diplomáticas continuam inalteráveis.

Um funcionário negou-se a prognosticar qual será o estado dessas relações diplomáticas, se ficar evidenciado que o presidente João Goulart foi definitivamente depôsto e o sucedeu o presidente da Câmara dos Deputados, sr. Ranieri Mazzilli.

NADA SABEM

Acrescentam outras notícias que o Departamento de Estado dos Estados Unidos manteve-se em reserva quando se comentou que funcionários norte-americanos prefeririam a deposição do sr. João Goulart.

Dizem que o Departamento não tem intenção de comentar o que qualificaram de "informes supostamente informados, mas antes de mais nada hipotéticos", sôbre o aspecto em pauta.

QUEM E' O PRESIDENTE

O secretário Robert McCloskey, secretário de Imprensa do Departamento de Estado interrogado sôbre quem os Estados Unidos consideram como presidente do Brasil, respondeu — "Em virtude da incerta situação no Brasil, não desejo fazer nenhuma manifestação adicional".

Acrescentou McCloskey que não tinha notícia de nenhum dano físico sofrido por cidadãos norte-americanos no Brasil e que as comunicações do Departamento de Estado com o pessoal da Embaixada no Rio de Janeiro continuam funcionando normalmente.

JANGO NÃO ERA SIMPÁTICO

Frisou: "Contudo não é nenhum segrêdo que o presidente Goulart encontrou pouca simpatia em Washington durante o exercício de seu cargo, principalmente por não haver logrado a estabilidade política nem adotado programas para estabilizar a economia".

Acrescentou, ainda, o sr. Robert McCloskey que "a ajuda econômica dos Estados Unidos ao Brasil em grande escala foi reduzida por não haver adotado êsse país um programa de estabilização econômica para conter a inflação".

COM MAZZILLI

Disse, por fim, o secretário de Imprensa do Departamento de Estado que, "aparentemente, em Washington, pensa-se mais favoràvelmente com respeito a Mazzilli. Porém sua ascensão à presidência parece que deverá ser apenas por trinta dias, para ser escolhido o nôvo presidente que terminará o mandato constitucional de Goulart".

Aprisionados desde ontem Osvino, Aragão e Elói Dutra

Após se apresentar ao nôvo titular da Guerra, general Artur da Costa e Silva, o marechal Osvino Ferreira Alves, ex-presidente da Petrobrás, foi levado, em companhia de outros auxiliares, para uma das unidades do I Exército, onde permanece prêso.

Por outro lado, o almirante Aragão ficou detido, durante tôda a tarde de ontem, no 1.º Distrito Naval, sendo em seguida conduzido numa lancha, acompanhado do almirante Azambuja, para o Forte de Lajes. As 17 horas, diversos ônibus se aproximaram do portão central do Ministério da Marinha e transportaram centenas de marujos e sargentos, presos, para lugar ignorado.

NOTAS

Em síntese, são os seguintes os fatos desenrolados durante o dia de ontem:

— O Lóide Brasileiro foi ocupado, às 14 horas, pelo Corpo de Fuzileiros Navais. O capitão-de-mar-e-guerra Leôncio Batista, ali chegando informou ao secretário-geral do LB ter sido designado para a direção daquela emprêsa, pelo ministro da Marinha. O almirante Goiano não foi encontrado.

— O vice-governador e deputado federal Elói Dutra foi detido, às 12,20 horas, na esquina da Rua da Assembléia com Avenida Rio Branco. Desconhece-se os motivos da prisão.

— O deputado Raul Brunini foi nomeado interventor para a Rádio Mayrink Veiga.

— Todos os radialistas que apóiam o presidente João Goulart estão fora das programações da Rádio Nacional. Mário Lago, Rodnei Gomes e Mílton Amaro são alguns dos atingidos.

Mercado financeiro conserva-se estático como resultado da crise

Ainda como conseqüência da crise político-militar, o mercado financeiro na Guanabara permaneceu estático, à semelhança dos dias anteriores. Não funcionaram a Bôlsa de Valôres, o Banco do Brasil e a rêde bancária privada.

O mercado de câmbio só operou com os tradicionais especuladores, marginais ao feriado bancário decretado pelo ministro da Fazenda. As taxas, na falta de declaração do Banco do Brasil, flutuaram de acôrdo com a ambição dos negocistas. Não houve venda de moedas livremente conversíveis e as poucas compras tiveram lances de Cr$ 1.900,00 até Cr$ 1.200,00, por parte de cambistas aproveitadores.

FERIADO BANCÁRIO

Prossegue hoje, em seu terceiro e possivelmente último dia, o feriado bancário. Na prática, porém, os bancos só voltarão a funcionar de maneira normal na próxima segunda-feira, pôsto que sábado e domingo são dias mortos para o sistema. Não está, porém, excluída a hipótese de, no princípio da semana vindoura, vir a ser decidido nôvo recesso, de modo e evitar eventuais excessos de demanda.

NOS ESTADOS

Nos demais Estados da Federação, até onde pôde apurar nossa reportagem, a situação é, sob todos os aspectos, semelhante à da Guanabara. Estabelecimentos bancários com expediente suspenso, mercado cambial inoperante e transações suspensas momentâneamente.

SALÁRIOS

A suspensão do funcionamento do sistema bancário afetou, em grande parte, os assalariados. Indústria e comércio, impossibilitados de realizarem os saques indispensáveis ao atendimento dos encargos de suas fôlhas de pagamento, viram-se na contingência de adiar a remuneração de seus empregados.

Brasil poderá produzir 20 mil tratores em 1964

Será superior a 19,6 mil tratores a produção brasileira no corrente ano não obstante os estudos para a produção de tratores no Brasil só fôssem concluídos em 1959, quando os fatôres necessários à realização do plano apresentava condições favoráveis, anos antes já se cogitava de fabricá-los. Até 1959 a indústria de autopeças encontra-se sobrecarregada com o atendimento às fábricas de automóveis, caminhões, utilitários etc., em plena fase de implantação.

Por outro lado, a indústria de autopeças só poderia produzir peças para tratores, em bases econômicas, quando sua produção atingisse um ponto satisfatório, com seus equipamentos em plena utilização, com capacidade para a fabricação de eixos, rodas, motores, embreagens, caixas de câmbio para os tratores etc.

DISPÊNDIO DE ENERGIAS

Agindo desta maneira foi evitada que a sobrecarga inicial dos gastos de instalação das fábricas de autopeças e componentes recaísse sôbre os tratores, o que ocorreria se êstes fôssem produzidos com prioridade. E o que realmente sucedeu foi que tais ônus recairam sôbre os autoveículos, tornando possível, a seguir, a produção de tratores em condições a menos onerosas.

A imposição nacional de poupança de divisas, que determinou a instalação no país da indústria automobilística e de tratores, determinava, outrossim, que primeiro se produzisse o que mais consumia divisas. Ora, o dispêndio de divisas com a importação de veículos a motor, nos anos que precederam a instalação da indústria, conforme dados da revista "Indústria Automobilística Brasileira", foi o seguinte:

(EM US$ 1.000)

ANO	EM Autoveículos	EM Tratores
1953	40.964	20.758
1954	65.417	52.568
1955	32.131	18.737
1956	44.701	14.857
1957	87.862	37.467

PLANO NACIONAL

Verificou-se, portanto, que o rumo a seguir era a preferência pela produção de autoveículos. Quando, em 1959, já se encontrava em plena atividade a indústria automobilística, foi possível a promulgação do Decreto 47.473, que, complementado, pela Resolução 224, do "GEIA, resultou no Plano Nacional da Indústria de Tratores Agrícolas". O Plano foi elaborado cuidadosamente após consulta prévia às associações de classe dos agricultores e nos governos estaduais. Vários fatôres, entretanto, influíram, em 1960, para a sua não execução imediata: As medidas que ocasionaram essa demora de execução foram o retardamento de providências relativas à isenção de direitos alfandegários, previstos no Plano, para a importação de materiais destinados à indústria de tratores, bem como as relativas ao impôsto de consumo, além da expectativa de mudança de orientação política no país.

GEIMAR

No ano seguinte, ou seja, em 1961, foi necessário reformular os projetos iniciais e, pelo Decreto 50.549, de 2 de março de 1961, criou-se o GEIMAR — Grupo Executivo da Indústria de Máquinas Agrícolas e Rodoviárias que, reexaminando o assunto, inspirou o Decreto 50.836, de 3 de junho de 1961, fixando as seguintes normas para a nacionalização da produção de tratores no país:

"até 30-9-61 — 70% do pêso do trator, inclusive 60% do pêso do motor, alternativamente, 70% do pêso da caixa de mudança; até 30-6-62 — 85% do pêso do trator, inclusive obrigatòriamente 80% do pêso do motor e 80% do pêso da caixa de emudanças; até 30-6.63 — 95% do pêso do trator".

No ano de 1961, as atividades ligaram-se à preparação das indústrias para a produção de tratores, registrando-se produção inicial, por algumas fábricas, sendo porém o ano de 1962 aquêle que pode ser considerado como o da arrancada inicial, que por certo dará ao país, em futuro próximo, a sua completa emancipação nesse setor. Deve-se esclarecer que os tratores de produção nacional terão completa assistência mecânica e de peças, o que é bem problemático para as 143 variadas marcas, das mais diversas origens, que constituem a presente frota de tratores, Assim, os tratores nacionais estarão efetivamente em funcionamento por muitos anos: nunca serão máquinas de produção temporária, freqüentemente paralisadas por falta de assistência.

PRODUÇÃO

A Indústria nacional de tratores, constituída de sete fábricas, produziu, em 1963, um total de 11.550 tratores. A previsão para o corrente ano é de 19.650 unidades.

Os tipos de tratores e produção por emprêsa, são os seguintes:

TRATORES FENDT S. A. — Localização: Município de Diadema São Paulo.

Área construída: 4 mil m2, em terreno de 101.900 m2, Tipo de trator: Fendt "Farmer", de 31 HP, com 25 HP na barra de tração, e pêso de 1.484 quilos, Motor diesel MWM, de 2 cilindros, Tipo leve, de técnica alemã. Produção: Iniciada em janeiro de 1961. Fabricou naquele ano 20 unidades, atingindo 457 em 1962 e 702 em 1963, com previsão de 1.200 unidades em 1964. Números de empregados: 210. Nacionalização: 71,17% em janeiro de 1962 e 99,19% em dezembro de 1963. Capital: 585 milhões de cruzeiros. Assistência técnica: Através dos revendedores com garantia de três meses ou 300 horas. Principais mercados: São Paulo (50%). Rio Grande do Sul, Paraná, Minas Gerais e Goiás. Preço: 3.250.000,00 em São Paulo, a 10 de fevereiro último.

VALMET DO BRASIL S. A. — Localização: Município de Mogi das Cruzes (SP). Área construída: 10 mil m2, em terreno de 40 mil m2. Tipo de trator: Valmet 360-D, de 41 HP, com 38 HP na barra de tração, e pêso de 1.800 quilos, Motor diesel MWM, de 3 cilindros. Tipo médio, de técnica finlandesa. Produção: Iniciada em maio de 1961. Fabricou naquele ano 332 unidades, atingindo 1.600 em 1962 e 1.700 em 1963, com previsão de 4.800 unidades em 1964. Número de empregados: 500. Nacionalização: 71,3% em 1961, 72,7% em janeiro de 1962, 86% em abril de 1962, 92,7% em setembro de 1962, ... 97,84% em março de 1963 e .... 98,95% em dezembro de 1963. Capital: 672 milhões de cruzeiros, Assistência técnica: Através dos revendedores, com garantia de cinco meses ou 300 horas. Principais mercados: São Paulo, Mato Grosso, Rio Grande do Sul, Paraná e Santa Catarina. Preço: Cr$ .... 4.260.000,00 em São Paulo, a 10 de fevereiro último.

MASSEY FERGUSON DO BRASIL S. A. — Localização: Bairro do Jaguaré, na cidade de São Paulo, Área construída: 5,891 m2, em terreno de 9.141 m2. Tipo de trator: Massey-Ferguson 50, de 39,5 HP, com 37 HP na barra de tração, e pêso de 1,538 quilos. Motor Perkins, diesel, de 3 cilindros. Tipo leve, de técnica canadense. Produção: Iniciada em janeiro de 1962, Fabricou naquele ano 1.528 unidades e 3.187 em 1963, com previsão de 5,050 unidades em 1964. Número de empregados: 445. Nacionalização: 82% em janeiro de 1962, 87% em junho de 1963 e 95,11% em dezembro de 1963. Capital: 1,060 bilhão de cruzeiros. Assistência técnica: São Paulo (53%), Paraná e Rio Grande do Sul (28%), Minas Gerais e Goiás. Preço: Cr$ ...... 4.850.000,00 em São Paulo, a 10 de fevereiro último.

MARUKYU - INDÚSTRIA DE MÁQUINAS LTDA. — Localização: Município de Diadema (SP). Área construída: 3.700 m2, em terreno de 50 mil m2. Tipo de Trator: Microtrator Tobatta "KF", de 5 a 8 HP, e pêso de 275 quilos, Motor KNDR-5. Pode lavar na profundidade de 12 a 20 centímetros, arar de 75 a 100 centímetros de largura, com capacidade de 750 m2 por hora. Técnica japonêsa. Produção: Iniciada em 1960 (montagem em maior parte), atingiu em 1963 a média mensal de 120 unidades. Previsão de 200 mensais em 1964, 250 em 1965 e 300 em 1966. Número de empregados: 80. Nacionalização: 30 por cento em 1961, 40% em 1962 e 71,5 em novembro de 1963, com previsões para 85% e 98% em junho e dezembro de 1964, respectivamente. Capital: 800 milhões de cruzeiros. Assistência técnica: Através dos revendedores, com garantia de um ano. Principais mercados: São Paulo, Paraná, Santa Catarina e Rio Grande do Sul. Preço: ...... Cr$ 1.500.000,00 em São Paulo, a 10 de fevereiro último.

FORD MOTOR DO BRASIL S. A. — Localização: Avenida Henry Ford, na cidade de São Paulo. Área construída: 119.091 m2, incluído setor de fabricação de caminhões. Tipo de trator: For 8-BR-Diesel de 56 HP, com 44 HP na barra de tração, e pêso de 2.129 quilos. Motor diesel Perkins, de 4 cilindros. Tipo médio, de técnica norte-americana. Produção: Iniciada em dezembro de 1961. Fabricou naquele ano 32 unidades; 1.246, 3.179 e 2.541 em 1961, 1962, 1963. Previsão de 3 mil unidades em 1964. Número de empregados: 361. Nacionalização: 72,39% em 1961, 87,30% em 1962 e 90,90% em 1963, com previsão para 95% em 1964. Capital: 6.268 bilhões de cruzeiros. Assistência Técnica: Através dos revendedores, com garantia de três meses. Principais mercados: São Paulo e Mato Grosso (41,8%), Rio Grande do Sul (25,4%) e Guanabara e Espírito Santo (9,6%). Preço: Cr$ 5.108.800,00 em S. Paulo, a 10 de fevereiro último.

DEMISA-DEUTZ MINAS S. A. — Localização: Cidade industrial de Contagem, junto a Belo Horizonte (MG). Área construída: 10 mil m2, em terreno de 100 mil m2. Tipo de trator: DM-55, de 55 HP, com 47 HP na barra de tração, e pêso de 2.544 quilos. Motor diesel Deutz de três cilindros, refrigerado a ar, Tipo pesado, de técnica alemã. Ainda êste ano terá início a fabricação do trator de esteira de 75 HP. Produção: Iniciada em novembro de 1961, em local alugado, transferindo-se para as instalações atuais em maio de 1962. Fabricou 760 unidades em 1962 e 1.270 em 1963. Previsão de 2.000 unidades unidades para 1964. Número de empregados: 300. Nacionalização: 70% em 1961, 80% em 1963, 95% em janeiro de 1964. Previsão de 98% para abril próximo.

Capital: 1,307 bilhão de cruzeiros. Assistência técnica: Através dos revendedores, com garantia de seis meses. Principais mercados: Rio Grande do Sul (30%) e São Paulo e Norte do Paraná (30%) juntos). Preço: Cr$ 5.981.000,00 em S. Paulo, a 10 de fevereiro último.

COMPANHIA BRASILEIRA DE TRATORES — Localização: Distrito de Água Vermelha, no município de São Carlos (SP). Área construída: 15.795 m2, em terreno de 191 mil m2. Tipo de trator: CBT 1020, de 800 HP, com 72 HP na barra de tração, e pêso de 3.700 quilos, Motor Mercedes Benz. Tipo pesado, de técnica norte-americana (Oliver). Produção: Iniciada em maio de 1962. Fabricou naquele ano 185 unidades e 550 em 1963, com previsão de 1.200 unidades em 1964 e 2.400 em 1965. Número de empregados: 186. Nacionalização: .. 92,5% em 1962 e 100% em setembro de 1963. Assistência técnica: Através dos revendedores, com garantia de seis meses ou 200 horas. Principais mercados: Rio Grande do Sul, São Paulo, Paraná e Minas Gerais. Preço Cr$ 8.190.000,00 em São Paulo, a 10 de fevereiro último.

PANORAMA ECONÔMICO

Crise

O tríplo feriado bancário, ao qual se devem acrescer os dois dias, sábado e domingo, os quais são, há muito, de descanso, contribuiu, positivamente, para que os reflexos da crise político-militar, não atingissem, com maior intensidade, o sistema econômico nacional.

Não obstante, mais uma vez o desenvolvimento brasileiro é, rudemente, atingido por acontecimentos dessa ordem, em que pese a necessidade de um ambiente de paz, que possa assegurar ao país o aproveitamento pleno de suas potencialidades, garantindo-lhe, assim, o lugar que lhe cabe na liderança latino-americana e a participação efetiva na constelação internacional de nações.

O ano passado já fôra um ano difícil para o progresso do país, parcialmente em conseqüência de agitações semelhantes. Foi um exercício em que o custo de vida atingiu às proporções mais altas de nossa história, em que a inflação — para financiar a quebra de produtividade — registrou índices igualmente elevados. Entra o Brasil, em 1964, com a repetição de todos êsses episódios negativos, cujos resultados melhor poderão ser dimensionados pelas frias estatísticas do final do exercício.

Há que se colocar um fim às ilusões de que o Brasil progride de noite, enquanto brasileiros dormem. Há que nascer uma reconsideração de posições, notadamente das extremadas, visando essa reformulação ao bem comum e nacional. A Nação carece do esfôrço de todos, do conjunto.

R. P.

Banco para Ceará

Notícias procedentes de Fortaleza informam que o Banco do Estado do Ceará, entidade criada organizada pelo atual administração daquele Estado, já se encontra em fase final de elaboração, devendo entrar em funcionamento dentro de alguns dias. Para isso a direção daquele estabelecimento de crédito já está promovendo a seleção dos funcionários que irão preencher os seus quadros operacionais.

O capital do Banco do Estado do Ceará já foi integralizado, tendo a colocação de seus títulos alcançado pleno êxito na região.

Os "seis" e a Espanha

Nenhuma decisão foi adotada em Bruxelas, na breve conferência realizada pelos ministros das Relações Exteriores dos "Seis", sôbre a candidatura da Espanha como membro associado ao Mercado Comum Europeu. A França e a Alemanha se pronunciaram a favor das negociações, enquanto que o grupo do Benelux se manifestou contrário. A questão voltará a ser tratada em próxima reunião.

DOENÇAS DO CORAÇÃO

DIA E NOITE — SERVIÇO DE EMERGÊNCIA
CLÍNICA DR. EUGÊNIO SILVA CARMO

Eletrocardiografia — Fonocardiografia — Raios X — Oxigênio — Laboratório — Prevenção (Chek-up) — Diagnóstico precoce — Quartos de recuperação — Tratamento intensivo — Rua Barão de Ipanema, 62 — 4.° andar — Fone: 37-3914 — Copacabana.

HENRIQUE LAGE COMÉRCIO E INDÚSTRIA S. A.

ASSEMBLÉIA GERAL EXTRAORDINÁRIA

EDITAL DE CONVOCAÇÃO

São convidados os senhores acionistas a se reunirem em assembléia geral extraordinária, no dia 10 de abril próximo futuro, às 10 horas, na sede social à Av. Graça Aranha, 326, 8º andar, a fim de deliberarem sôbre:

a) proposta da Diretoria para mudança da sede;
b) assuntos de interêsse geral.

Rio de Janeiro, 31 de março de 1964. — *José F. Pedreira de Freitas* — Vice-Presidente Financeiro. — *Rubélio Freire de Aguiar* — Diretor Controlador.

CONVOCADO

Já tiveste êxito na prática de algum esporte? Poderás ampliá-lo no PARA-QUEDISMO apresentando-te no PR-20 em DEODORO.

HUGO COMÉRCIO E INDÚSTRIA S.A.

CONVOCAÇÃO

Sétima Assembléia Geral Ordinária

Convidamos os Senhores Acionistas desta Sociedade para se reunirem em Assembléia Geral Ordinária, a ser realizada às 17 horas do dia 30 de abril próximo futuro (quinta-feira), na sede social da Emprêsa, na Rua do México, 111, sala 606-parte, a fim de deliberar sôbre o seguinte: a) Aprovação do Relatório, Balanço, Demonstrativo da Conta Lucros e Perdas, relativos ao exercício findo em 31 de dezembro de 1963, e parecer do Conselho Fiscal do mesmo período; b) Eleição dos membros da Diretoria e do Conselho Fiscal e a respectiva fixação de honorários; c) O que ocorrer.

Encontram-se à disposição dos Senhores Acionistas, na sede social desta Sociedade, os documentos a que se refere o artigo 99, do Decreto-lei 2.627.

Rio de Janeiro, 30 de março de 1964.

HUGO COMERCIO E INDUSTRIA S/A
SALOMÃO HELMAN — Diretor

CAIXA ECONÔMICA FEDERAL DO RIO DE JANEIRO

CONCORRÊNCIA PÚBLICA

Equipamento destinado à Casa-Forte

A Caixa Econômica comunica que receberá, até às 18 horas do dia 18 de maio de 1964 (Diário Oficial do Estado da Guanabara, Parte I, de 20/3/64, página 4.567), propostas para fornecimento e instalação de equipamento destinado à Casa-Forte do edifício da futura Sede da Caixa Econômica.

Quaisquer informações serão fornecidas pelo Tesoureiro Geral, nos dias úteis, das 12 às 17 horas.

SINDICATO DO COMÉRCIO DE VENDEDORES AMBULANTES DO RIO DE JANEIRO

Com Base Territorial nos Municípios de Niterói, Duque de Caxias, Nova Iguaçu, Nilópolis e Vila Meriti

Praça da Bandeira, 49 — sobrado — Telefone: 48-4851 — Rio de Janeiro

EDITAL

Em cumprimento ao artigo 6, alínea "b", da Portaria Ministerial número 146, de 18 de outubro de 1957, comunica que, dentro do prazo regulamentar, foram sòmente registradas as chapas únicas abaixo, concorrentes no pleito a ser realizado nesta entidade de classe, nos próximos dias 13, 14, 15, 16 e 17 de abril do corrente ano, para Diretoria, Conselho Fiscal e representantes junto ao Conselho da Federação do Comércio Varejista do Estado da Guanabara: Diretoria efetiva — Luís José de Oliveira — Zenóbio Mendonça da Fonseca Filho — João Pereira Azevedo. Suplentes — Hermógenes Pereira — Humberto Ferreira dos Santos e Antônio Pantaleão da Silva. Conselho Fiscal — Júlio Aires — José Romão da Cunha e Gregório Pereira da Silva. Suplentes — Robim Ramos — Jorge Ferreira da Silva — Euprio Teixeira da Silva. Representantes junto ao Conselho da Federação acima mencionada: Zenóbio Mendonça da Fonseca Filho — Euprio Teixeira e Silva e José Wilson Batista. Suplentes — Hermógenes Pereira — Joaquim Gonçalves de Oliveira e Robim Ramos.

O prazo para oferecimento de qualquer impugnação é de 5 dias a contar da publicação dêste. ....

Rio de Janeiro, 2 de abril de 1964.

ZENÓBIO MENDONÇA DA FONSECA — Presidente

DR. NELSON SCHUSTOF
CLÍNICA DE SENHORAS
Rua Hilário de Gouveia, 66 · S/1.205 — Tel. 37-0462

CAPIXABA
A ETIQUETA DA CAMISA PERFEITA
Fábrica: Praça Municipal, 350 — Colatina — ESPÍRITO SANTO — VITÓRIA
AVENIDA REPÚBLICA, 70

Emprêsa Viação Automobilística Nova Iguaçu Ltda.

E. V. A. N. I. L.

SEDE: RUA MARECHAL FLORIANO PEIXOTO, 2.574 — NOVA IGUAÇU — TEL.: 148 E 240

AGÊNCIAS:

RIO DE JANEIRO Est. Rod. Mariano Procópio — Guichê n.° 28 — Fone: 43-2708	RESENDE Rua Alfredo Warteley, — 128 — Fone: 1811
LAMBARI Rua Tiradentes, 409 — Fone: 203	SÃO LOURENÇO Avenida Getúlio Vargas, 178 — Fone: 844
CRUZEIRO Hotel Globo — Fone: 63	ITATIAIA Pôsto Atlantic — Rodovia P. Dutra

HORÁRIOS:

RIO-RESENDE — 6,00 — 7,00 — 8,30 — 10,30 — 13,00 — 15,00 17,00 e 19,30.
RESENDE-RIO — 6,00 — 7,10 — 9,00 — 11,00 — 13,00 — 14,40 17,00 e 19,00.
RIO-ITATIAIA — 6,00 — 8,30 — 10,30 e 17,00.
ITATIAIA-RIO — 6,40 — 14,10 — 16,30 e 18,30.
RIO-CRUZEIRO — 6,00 — (10,30 direto) e 17,00.
CRUZEIRO-RIO — 6,00 — 13,30 e (17,30 direto).
RIO-SÃO LOURENÇO — 7,30 — 7,45 e 8,00.
SÃO LOURENÇO-RIO — 7,30 — 8,00 e 9,00.
RIO-LAMBARI — 6,30.
LAMBARI-RIO — 7,00.

NOTA — Nas temporadas de férias e festividades serão abertos novos horários em caso de necessidade.

LOCALIDADES SERVIDAS PELAS NOSSAS LINHAS:
RIO — Belvedere — Ponte Coberta — Piraí — Arrozal — Floriano — Volta Redonda — Barra Mansa — RESENDE — ITATIAIA — Engenheiro Passos — Queluz — Três Pinheiros — Itamonte — Capivari — Pouso Alto — Triângulo — Caxambu e Conceição do Rio Verde.

Companhia Nacional de Navegação Costeira

AUTARQUIA FEDERAL

SEDE: Av. Rodrigues Alves, 303-331

SERVIÇO DE PASSAGEIROS E CARGA

Navios luxuosos dotados de ar condicionado em tôdas as dependências — Piscina — Estabilizadores

SAÍDA DO RIO PARA O NORTE
Escalando: Salvador — Recife — Fortaleza — Belém

"ROSA DA FONSECA" 2/4/64
"PRINCESA ISABEL" 16/4/64
"ROSA DA FONSECA" 30/6/64
"PRINCESA ISABEL" 7/5/64
"ROSA DA FONSECA" 4/6/64

Serviço de carga direta entre os portos finais

SAÍDA DO RIO PARA O NORTE
Escalando: Salvador — Recife — Fortaleza — Belém — Manaus.

"PRINCESA ISABEL" 11/5/64
"ROSA DA FONSECA" 30/6/64
"PRINCESA ISABEL" 23/7/64

SAÍDA DO RIO PARA O SUL
Escalando: Santos — R. Grande — Buenos Aires

"PRINCESA LEOPOLDINA" 23/4/64
"PRINCESA ISABEL" 27/5/64
"PRINCESA ISABEL" 8/7/64

AGÊNCIA DE PASSAGENS — Rua Sacadura Cabral, 85 — Fones: 23-3433 e 23-5542
AGÊNCIA DE FRETES — Rua São Francisco da Prainha, 46 — Loja — Fones: 43-0260 e 23-5268.
CARGA E DESCARGA — Armazém 13 do Cáis do Pôrto — Fone: 43-4192.
INFORMAÇÕES DE NAVIOS — Fones: 23-2213 e 43-3424.

BRASIL ATINGE PRODUÇÃO DO 150.000o. AUTOMÓVEL DE UM SÓ TIPO: SEDAN VW

Um nôvo e importante marco na indústria automobilística brasileira acaba de ser assinalado: saiu das linhas de produção o 150.000º Sedan Volkswagen fabricado nas instalações das emprêsa, em São Bernardo do Campo (SP). O sr. F. W. Schultz-Wenk, diretor-superintendente da Volkswagen do Brasil, substituiu o inspetor da linha final de montagem submetendo, pessoalmente, o centésimo qüinqüagésimo milésimo Sedan VW aos testes de praxe. No "Banco de Provas" o sr. Schultz-Wenk verificou, pelos espelhos do dispositivo especial, a regularidade do funcionamento das lanternas, pisca-pisca, lâmpada de breque e faróis do veículo; constatou seguidamente, verificando o atendimento do motor; acompanhou, através do velocímetro de contrôle, o desenvolvimento das marchas e velocidades máxima permanente, bem como o tempo necessário ao atendimento dos freios; examinou os sistemas de suspensão e lubrificação e, por fim, freou bruscamente, fazendo ranger os pneus sôbre a polia sôlta do "Banco de Provas", maneira pela qual certificou-se da eficiência do funcionamento dos freios. Finalmente, colocou o 'OK' inicial na ficha de inspeção, entregando o Sedan VW 150.000º aos inspetores para os testes suplementares, que englobam mais de 700 itens de exame do funcionamento de tôdas as partes do automóvel, além do teste de estrada (marcha-à-ré e direção). Quatro minutos depois saía da linha final de montagem da Valkswagen do Brasil o Sedan 150.001.

QUASE METADE

Até fins de fevereiro último a produção brasileira de automóveis de passageiros havia atingido a soma de 313.954 unidades. A Volkswagen do Brasil, maior produtora de veículos dentro dessa categoria, contribuiu com 41,1% daquêle total, representaros por 147.879 Sedans VW. Entre veículos ne passageiros e utilitários (Kombi) essa emprêsa já produziu mais de 222 mil unidades, somando-se os carros que saíram de suas linhas nas duas primeiras semanas de março.

O SEDAN

A Kombi, utilitários da Volkswagen, teve sua produção iniciada no Brasil a 2 de setembro de 1957. O lançamento do Sedan VW deu-se a 7 de janeiro de 1959, contribuindo para elevar à 71 uniciada no Brasil a 2 de setembro de 1957 O lançamento do Sedan VW deu-se a 7 de janeiro de 1959, contribuindo para elevar à 71 unidades a produção diária da Volkswagen que era de 21 veículos no ano anterior. Nos 41 úteis dos primeiros dois meses de 1964, a produção média diária dessa indústria foi de 251 unidades, das quais 193 foram do tipo Sedan.

INEDITORIAL

Amai-vos uns aos outros

OS CATÓLICOS REPUDIAM A EXPLORAÇÃO DO SENTIMENTO RELIGIOSO DO POVO BRASILEIRO E A UTILIZAÇÃO POLÍTICA DA RELIGIÃO

MANIFESTO DA AÇÃO CATÓLICA DA ARQUIDIOCESE DE SÃO PAULO

«A Ação Católica Brasileira da Arquidiocese de São Paulo, através das federações das congregações marianas e dos movimentos de ação católica especializadas na educação de adultos e jovens, cumpre com dever cristão de, num momento de dificuldade e agitações, vir a público para manifestar o seguinte: 1 — sentindo que à Ação Católica é autêntica na medida em que estiver unida ao arcebispo disposta a servi-lo, fizemos questão de expressar nossa absoluta filiação ao Cardeal Arcebispo de São Paulo, Dom Carlos Carmelo de Vasconcelos Mota, a quem declaramos nossa obediência total; 2 — expressamos mais uma vez a nossa disposição de lutar com tôdas as nossas fôrças pelas reformulações estruturais do país em conformidade com o lúcido e oportuno manifesto da Conferência Nacional dos Bispos do Brasil datado de 30 de abril de 1963; 3 — expressamos nosso profundo constrangimento ante as explorações da fé e do sentimento religioso do povo brasileiro e a utilização política da religião, criando um clima da divisão na Igreja a partir das diferenças de opção existentes no plano temporal. Constatamos que estas atitudes são contrárias ao espírito de unidade vivido pelos cristãos nêste tempo da Igreja em concílio; 4 — expressamos nosso integral apoio à Ação Católica de Belo Horizonte e ao seu excelentíssimo Arcebispo, Dom João Resende Costa, pelo manifesto corajoso que lançaram e expressamos nosso desagravo aos mesmos pelas ofensas e calúnias que vêm sofrendo; 5 — cremos e proclamamos que só se está integrado à Igreja, na medida exata em que se estiver aderido ao Bispo reconhecendo em sua pessoa o pastor escolhido por Deus para conduzir o rebanho.

Nestes têrmos, os católicos de B. Horizonte devem obediência a Dom Resende, assim como aquêles que em São Paulo alegam ser católicos e proclamam esta sua condição. O que serão de fato na medida em que estiverem unidos ao Bispo de São Paulo, o Cardeal Mota.

a) **Pedro Kalil** — Presidente da Ação Católica de São Paulo.

Assinam, também: **Padre Dário Beviláqua e Padre Luís Cargiglioni**, Vice-Diretor das Congregações Marianas de S. Paulo».

OS BISPOS E A REFORMA AGRÁRIA

«Ninguém pode desconhecer a situação de milhões de nossos irmãos que vivem nos campos, sem poder participar dos benefícios do nosso desenvolvimento, em condições de miséria que constituem uma afronta à dignidade humana. Sabemos que o simples acesso à terra não é solução cabal para o problema. Mas o julgamos inadiável para a realização do direito natural do homem à propriedade («Pacem in Terris»), medida a ser concomitantemente tomada segundo as condições peculiares das diversas regiões do país, com outras de ordem educacional, técnica, assistencial e creditícia. Para a realização dêste imperativo, a desapropriação por interêsse social não só não contraria em nada a doutrina da Igreja, mas é uma das formas viáveis de realizar, na atual conjuntura brasileira, a função social da propriedade rural. Evidentemente, esta desapropriação, que visa a garantir o exercício do direito de propriedade ao maior número, não pode desrespeitar e destruir êsse mesmo direito. Daí a necessidade de prestar indenização, que deverá ser feita dentro dos critérios da justiça, atendendo às possibilidades do país e às exigências do bem comum. Não cremos constituir um atentado contra o direito de propriedade uma indenização total ou parcialmente em dinheiro ou em títulos, dando-se a êste último garantia de revalorização, de vencimentos e de poder liberatório pelos quais constituem uma adequada compensação pelos bens desapropriados.» (Mensagem da comissão central da Conferência Nacional dos Bispos do Brasil, de 30 de abril de 1963.)

Chica da Silva: apoteose no Quitandinha

A apresentação da Escola de Samba Acadêmicos do Salgueiro no espetacular Teatro Mecanizado do Santapaula Quitandinha, foi sem dúvida alguma, um dos mais aplaudidos "shows" já apresentados naquele local. Com a participação de seiscentas figuras tendo à frente Isabel Valença e sob a direção do famoso "Calça Larga". O elegante público presente aplaudiu delirantemente a esperada exibição, numa prova do acêrto da escolha do "show" da Aleluia. Na foto, o momento em que Isabel Valença, recebia os aplausos finais da numerosa e entusiástica platéia.

SOCIEDADE

BARÃO DE SIQUEIRA JR.

Gigi fêz sombra a Araci Getúlio primeiro filho de Ivete

DEVIDO à situação nacional o jantar do Lions Clube do Rio de Janeiro, no Clube dos Caiçaras, foi pouco concorrido. Assim mesmo tivemos bom serviço de restaurante, boa música e a simpatia irradiante do presidente Orlando Rebelo recebendo seus colegas-leoninos. Anotamos: Gilda e Orlando Rebelo, Florita Neves, o embaixador e senhora Roberto Campos, Sarita e Hugo dos Santos Pereira, Fernando Levisky, senhora e filha Luba, Susi e Alvaro da Silva Costa, Anne e Antoni Polack, Epaminondas Magoulas e senhora, Valdemar Neuss e senhora, Fernando Petruci Conceição e senhora, Olávio Steiner do Couto e muitos outros. Houve um "show" das cantoras Diana Rizi e Dilma Leal com o conjunto Raulino.

O TERRASSE Club tem à frente um grupo de figuras "top" da sociedade: João Miranda Jordão, Orlando Macedo, Luis Feijó Bitencourt, Maria Sampaio Ferraz, Jorge Berro Latorre e Vitor Costa Berbara. Vai agora lançar finalmente suas atividades, com um coquetel programado para quarta-feira próxima, às 18 horas, no centro da cidade. Gratos.

O ALMIRANTE Goiano, na direção do Lóide Brasileiro, aboliu o atraso de pagamento dos fornecedores, colocando-o em dia. Resultado: aumentou o crédito de sua entidade.

CHEGOU o primeiro filho da deputada Ivete Vargas, hoje sra. Paulo Martins. O acontecimento se deu na Paulicéia, no último domingo. Segundo desejo dos familiares, o menino se chamará Getúlio, em homenagem ao tio-avô. "Congratulations".

OS CASAIS paulistas Guida e Jorge Morais Dantas e Felipa e Fritz D'Orey estão programando passar uma temporada na orla marítima guanabarina. Naturalmente se os acontecimentos políticos permitirem.

CAMINHANDO apressadamente pelo centro da cidade o jornalista Artur Seixas, ex-diretor do Departamento Nacional do Registro Profissional do MT e agora investido nas funções de procurador-geral da Justiça do Trabalho. Realmente é êle um dos membros mais elegantes do Ministério Público Federal.

NOTICIAS vindas de Paris informam que a princesa Achra, irmã do Xá da Pérsia, foi convidada por um grupo do "society" carioca e paulista para uma circulada na GB e em SP. Ela ainda não decidiu, pois tem na agenda uma curta temporada nos Alpes Suíços e depois um tratamento de cura na Baviera Francesa. Se aceitar, teremos oportunidade de ver uma das mulheres mais elegantes do mundo desfilando em nossos salões.

O SIMPATICO colega Nei Machado, agora no "show-business", pretende estrear no próximo dia 9 no "El Bodegon" a peça "Ari Barroso e Eu", com Grande Otelo e a ex-"miss" Renascença, Airita Nascimento, em noitada elegante e com algumas figuras do "society" acontecendo em grande estilo. Estaremos na pista.

SEGUINDO para assumir seu pôsto diplomático em Lisboa o embaixador Vasco Leitão da Cunha e senhora. Disseram-nos que seguem saudosos, esperando que os amigos dêem um pulo em Portugal e recebam sua hospitalidade. "Boa voyage".

ANTEONTEM, houve um "suspense" no Top Club, quando entrou a bonita Gigi da Mangueira com seu noivo. Ela estava num vermelho cintilante, com luvas brancas e distribuia sorrisos para todos que a cumprimentavam. Araci de Almeida é que não gostou do "show"...

OS MEMBROS da diretoria do Museu de Arte Moderna da Colômbia, que ora circulam entre nós, conseguiram até o momento selecionar cêrca de 20 peças de autores brasileiros para levarem a Bogotá.

SEGUNDO nos revelou o polista Toni Mayrink Veiga a temporada dêste ano no Itanhangá, será das mais movimentadas, pois virão polistas estrangeiros, inclusive o irrequieto Porfirio Rubirosa. Isto deve acontecer em meados dêste ano.

O BARÃO Von Stukart, que foi operado pela décima vez com pedras nos rins, continua com seu bom humor e nos revelou numa mesa do "Top Club" que não entende a política brasileira. Conclui: "Na Europa os políticos seguem um mesmo caminho, no Brasil mudam muito...

JOVEM SOCIETY

A londrina Cristiana Almeida Miller, filha do ministro Lauro Miller Neto, vai ganhar um "Volks" novinho em fôlha, do papai "Corujão".

FALA-SE muito entre a jovem-guarda no progresso do romance entre a bonita Beatriz Falci e George Ellis. Alguns comentam que o casório ainda será êste ano.

O PAULISTÃO Carluxo Afonseca vem todo fim de semana para GB, a fim de rever seu "love" carioca Margarida Pfisterer. Ele está tão entusiasmado com o romance carioca, que já está fazendo planos para uma temporada em Copacabana...

EM MESA principal do "Top Club" as belezas de Ivete Pereira Leite, Mônica Meireles e Ana Lúcia Salvo Sousa. Estavam devidamente escoltadas.

A PAULISTA Sônia Regina Guimarães Padilha, que foi debutante dêste colunista, estêve circulando no Rio em grande estilo. Pretende subir ao altar em setembro próximo, com o paulistano Paulo Roberto Murray, uma das figuras mais queridas da jovem-guarda quatrocentona.

A ELEGANTE Ivete Pereira Leite anda ùltimamente tristonha. Motivo: encerrou o romance com o paulista Paulo Gasparian. Alguns mais confidenciaram que haverá reatamento. Estamos torcendo.

MUITO bonita aquela garôta, que estava, ontem à noite, no Sacha's, devidamente escoltada. Contaram-me que era uma baiana e o rapaz sergipano. Infelizmente não conseguimos saber seus nomes. Ela tinha olhos castanhos, muito elegante e no último toque da moda.

SEGUIRÁ na próxima têrça-feira para Assunção a bonita paraguaia Lupe Pena, filha do embaixador do Paraguai e senhora Pena. Ela será hóspede de sua amiga Graciela Strossner, filha do presidente do Paraguai e senhora Strossner. "Bon Voyage".

IDA UCHÔA sugere

Saúde é caminho de beleza

PARIS — Uma das descobertas mais importantes de nosso século é a existência no corpo humano de um tecido especial chamado "tecido conjuntivo" (tissu conjonctif) que serve para a sustentação de todos os órgãos. É o esado do tecido conjuntivo que depende, em grande parte, a nossa inteira saúde. É a degenerecência dêsse tecido produz a velhice.

Desde há muito tempo, o rejuvenescimento tem sido uma preocupação da humanidade e é estimulando os tecidos conjuntivos que se pode chegar à uma solução. Os enxertos, as implantações, as inclusões de tôda sorte, comumente praticados hoje em dia, não têm outra finalidade.

Há alguns anos atrás uma massagista, Mme Dicke, sofria de um artrite muito grave (inflamação da arteria e a provável obliteração da mesma). Já se pensava em amputação, quando, certa noite, não resistindo à dor, tentou-se uma massagem.

Depois de algum tempo, Mme Dicke sentiu na perna doente uma sorte de formigamento entrecortado por sucessivas ondas de calor. É que depois da massagem, as veias periféricas que a tensão havia tornado completamente invisíveis, reapareceram e espontaneamente se incharam de sangue.

Durante um trimestre as perturbações diminuiram pouco a pouco. Não mais se falou em amputação e Mme Dick pôde retomar o seu trabalho.

MASSAGEM REFLEXOGÊNEA

Mme. Dicke compreendeu que massageando a perna doente havia estimulado as "zonas reflexogêneas" do tecido conjutivo em relação à região molestada. Instruida pela experiência, desenvolveu o tratamento, procurando, para cada doença, a zona correspondente onde a massagem pudesse trazer alívio ao órgão afetado. Firmou, dessa forma, o "método da massagem reflexogênea" que acaba de ser introduzido na França, depois de ter sido experimentado na Alemanha, com resultados notáveis.

Essa massagem, agindo por vias reflexas, aparenta-se, por seu princípio, à acupupuntura chinesa. Todo o órgão projeta em determinada parte do corpo, uma zona mais ou menos sensível, conforme o estado do órgão. O objetivo do tratamento é o de localizar essas zonas de projeção e de trabalhá-las manualmente a fim de agirem à distância sôbre o órgão ao qual se relacionam.

NO QUE CONSISTE ESSA MASSAGEM?

Essa massagem consiste, simplesmente, em mobilizar a pele de uma maneira passiva, apoiando-se sob a base subjacente: os úsculos ou ligamentos. Produz-se, dessa forma, uma tração que reflete sôbre os tecidos conjuntivos subcutâneos e internos. Para produzir essa ação reflexa, é preciso, bem entendido, exercer uma certa pressão. Todavia, essa pressão deve ser exercida com discernimento e método, pois qualquer exagêro — tanto num sentido como no outro — só pode ser nocivo e contraproducente. A massagem reflexogênea requer, pois, não só os conhecimentos anatômicos pelos "kinesitherapeutes", mas também uma experiência particular nesse tratamento especial.

A massagem reflexogênea se faz quase que exclusivamente com os dedos médio e anular. Dirige-se essencialmente às juntas musculares e ao nascimento dessas, bem como às raizes dos nervos e dos ligamentos. Conforme a posição dos dedos (achatada ou horizontal), obtém-se ação mais ou menos profunda. Numa massagem executada sôbre um tecido doente ou simplesmente sensível, mobilizam-se primeiro as camadas superiores da pele e em seguida mobilizam-se sòmente as camadas mais profundas. Sempre que o estado do doente o permitir, ês-
"..beòlcv .. ..
se tratamento deve ser feito com o paciente sentado, colocando-se o massagista por detrás do doente. Se o doente estiver acamado, a massagem deverá ser feita com o paciente de lado. Cada sessão de tratamento deve começar pela região sacro-ilíaca. A experiência provou um tratamento de baixo para cima é mais eficiente e melhor suportado pelo paciente. Partindo-se dessa base, a admissível o tratamento direto dos membros inferiores ou da região abdominal. Quando se trata dos membros superiores, tórax, cabeça, é preciso massagear não-sòmente as regiões sacro-iliacas e lombais mas também as das costas, do peito e do pescoço.

PRINCIPAIS INDICAÇÕES

A massagem reflexogênea é indicada para todos os doentes atingidos de nevrites, nevralgias, ciáticas etc. Essa massagem é própria também para os que sofrem de inflamações dos tendões, fraturas, reumatismo causados pela idade (artrose). As dores musculares, o lumbago, o torcicolo, são um sintoma freqüente às perturbações circulare de origens diversas. Um dos efeitos mais rápidos e notáveis da massagem reflexogênea é a sua ação imediata contra as dores.

Quase sempre, no fim da primeira sessão, o doente apresenta melhoras. Pouco a pouco as dores diminuem e, ao mesmo tempo, desaparecem os fenômenos secundários, vermelhidão, inchaço etc.

Eis o motivo porque a massagem reflexogênea é particularmente preciosa nas doenças dolorosas, como por exemplo os reumatismos.

Moda em drops

Os "tailluers" de classe são confecionados em seda pura. Práticos, transformáveis é traje também para ser usado à noite.

Sucesso da musselina estampada em prêto e branco para as horas do coquetel. Detalhes em drapeado fazem o modêlo mais sofisticado.

Muito atual a organza de seda pura para modêlos de maior cerimônia. Os "fourreux" continuam na ordem do dia: deliciosos.

Golas-echarpes, gola-"bola" estão na moda. O "shantung" reaparece com todo o seu prestígio. Os casaquinhos são simples e alguns têm mangas "raglan".

Para usar à noite: seda pura côr-de-ouro-velho. Detalhe: leque de pregas na saia, botão de passamanaria.

Em voga as blusas drapeadas para as horas de coquetel. Os "fourreaux" ganham um nôvo aspecto, mais sofisticado.

Saias e blusas importantíssimas para a elegância feminina. Elas passam a ter grande destaque nas "soirées" do nôvo ano. Bordadas, confecionadas em tecidos importantes elas trazem a marca da simplicidade.

"Moda antiga é nova moda": sucesso do monograma, que é bastante decorativo. Êles marcam toalhas de mesa ou de banho, lençóis e até modernas almofadas.

ASTROLOGIA

Prof. MIRAKOFF

Pode viajar pela manhã

HOJE, 2-4-64 (quinta-feira. — A parte da manhã, será propicia ao magnetismo e assuntos ligados a eletricidade e também para viajar.

ACONTECERÁ HOJE AO LEITOR:

Seguem-se as possibilidades felizes ou não de hoje com horas e números favoráveis para os leitores nascidos em quaisquer dias, mês e ano dos periodos abaixo:

ENTRE 22 DE DEZEMBRO E 21 DE JANEIRO (Capricórnio)
A arte de vencer é muito dificil, porém no dia em estudo, "a chance" é tôda sua. 11, 13 e 18; 32, 54 e 69 (horas e números).

ENTRE 22 DE JANEIRO E 18 DE FEVEREIRO (Aquário)
Aquário no seu horóscopo, no presente dia, muito destaque lhe dará na vida social, porém no lar, terá sérias contrariedades. 13, 5 e 19; 32, 54 e 67 (horas e números).

ENTRE 19 DE FEVEREIRO E 20 DE MARÇO (Peixes)
Será lisongeado pelo sexo opôsto e terá lucros nos negócios relacionados com a indústria ou no comércio. 13, 15 e 18; 32, 54 e 59 (horas e números).

ENTRE 21DE MARÇO E 20 DE ABRIL (Aries)
Tudo poderá continuar em quantidade, mas a qualidade será melhor se souber ajustar a sua vontade, não deixando esvasiar o seu magnetismo astral vencendo a sua impaciência. 13, 16 e 19; 32, 54 e 48 (horas e números).

ENTRE 21 DE ABRIL E 20 DE MAIO (Touro)
Grande poder nas relaçes sociais e nos empreendimentos comerciais e principalmente de compra e venda de imóveis. 13, 15 e 17; 32, 54 e 8 (horas e números).

ENTRE 21 DE MAIO E 21 DE JUNHO (Câncer)
Procure manter sempre afinidades entre as pessoas dependentes, tanto nas suas amizades quanto no setor de trabalho. 13, 15 e 19; 32, 54 e 67 (horas e números).

ENTRE 22 DE JUNHO E 22 DE AGOSTO (Leão)
Atendendo à influência astral, discuta e organize melhor os seus problemas. 13, 15 e 18; 32, 54 e 78 (horas e números).

ENTRE 22 DE AGOSTO E 21 DE SETEMBRO (Virgem)
Tôdas as alegrias passarão enquanto não souber usar a maior fôrça que possui e que lhe vem do bêrço. 13, 15 e 18; 32, 54 e 59 (horas e números).

ENTRE 22 DE SETEMBRO E 21 DE OUTUBRO (Balança)
Cuide de sua saúde, pois ela será a mola principal de sua felicidade. 13, 15 e 19; 32, 54 e 59 (horas e números).

ENTRE 22 DE OUTUBRO E 21 DE NOVEMBRO (Escorpião)
Agrade a opinião pública, procurando granjear respeito e simpatia através de sua prestimosidade. 13, 15 e 18; 32, 54 e 67 (horas e números).

ENTRE 22 DE NOVEMBRO E 21 DE DEZEMBRO (Sagitario
Não espera do impossível alguma coisa, pois muitos estão se destruindo com a teoria do impossível. 11, 13 e 15; 32, 54 e 48 (horas e números).

Tônia e Oscar vão e voltam em 3 dias

Aproveitando os feriados da última semana, Tônia Carrero e Oscar Ornstein, viajaram para Nova Iorque, onde foram assistir a diversos espetáculos teatrais da Broadway. No regresso, no último domingo, Tônia e Oscar informaram à imprensa, que adquiriram diversas obras teatrais que integrarão os repertórios de suas temporadas em 1964.

PUDIM DE BACALHAU

Ferver 300 gramas de bacalhau pràviamente demolhado e escorrê-lo bastante. Preparar a parte um môlho bachamel não muito denso. Ferver 100 gramas de arroz. No fundo de uma forma "pirex" bem untada de manteiga, formar uma cama de arroz cozido, cobri-lo com uma camada de bacalhau, depois com uma camada de môlho bechamel, continuando assim até encher a fôrma. Forno quente.

BATATAS GRATINADAS

Descasque meio quilo de batatas, corte-as em quatro partes e leve-as a cozinhar em água e sal. Quando estiverem cozidas, escorra-as bem e esmague-as com um garfo, misture à polpa obtida 2 colheres de sopa de leite, 30 gramas de manteiga, 1 ôvo bem batido, 50 gramas de queijo prato cortado em fatias finas, pimenta e nós-moscada ralada. Misture tudo buito bem, ponha num prato untado com manteiga e leve ao forno quentíssimo.

SORVETE BAIANO

Ingredientes: 1 lata de leite condensado Môça; a mesma medida de leite de côco, 1 lata de Creme de Leite Nestlé, 3 claras batidas em neve.

Bata todos os ingredientes no liquidificador, acrescente as claras em neve e leve à geladeira durante duas horas, batendo de meia em meia hora. Querendo acrescente raspas de côco.

ADVOGADOS

Sebastião José França dos Anjos — Luiz Lyra — Rafael França dos Anjos — Alij Palis — Anna Maria Vivacqua

Rua Senador Dantas, 117, grupos 1.431/3 (Tel. 52-3372)
RIO DE JANEIRO

Ayrton Carvalho Junqueira

Superquadra, 303, Bloco 5/201 (Tel. 2-8691) — BRASÍLIA

DCinema — CARLOS ACUIO

'Lawrence da Arábia' é um filme para se ver

FAZENDO uma panorâmica sôbre os filmes em cartaz na Guanabara, podemos constatar que houve uma melhora relativa comparando-se às semanas passadas em que nada havia de aproveitável: só chanchadas e mau gôsto.

Agora, pelo menos, temos o "Lawrence da Arábia", co-produção anglo-americana com Alec Guiness, Anthony Quinn, premiado sete vêzes na academia, filme que vem cercado de grande cartaz. (Capitólio).

O filme "Pagador de Promessas", de Anselmo Duarte, premiado em Cannes, não obstante a saturação é um programa bom para os que não o viram. Está em cartaz no cine de arte Alvorada.

No Pathé temos outra reprise, "O Assalto ao Trem Pagador", a maior bilheteria nacional de todos os tempos, com Eliezer Gomes, Helena Inês e Reginaldo Farias. Vale.

No São Luís, recomendamos, também, êsse "Terra Sem Deus", de José Carlos Burle e no Bruni Copacabana e Keli, quem não viu ainda, êsse "Guerra dos Botões", produção francesa em que trabalham meninos-atôres.

Quem ama a comédia pela comédia, sem outras implicações, vá ver a "Dupla do Outro Mundo", produção norte-americana no Paris-Palace e Paissandu. É uma reprise de algum valor.

Quanto aos lançamentos, temos vários excelentes, documentário italiano "Mundo Cão" e o filme de Rossana Schiafino, "A Provocação" e "Noites de Circo", de Ingrid Bergman, no Paris-Palace e Paissandu, respectivamente.

O resto é silêncio.

FOCO

Para os que estão curiosos em saber o que é o filme de Gláuber Rocha, "Deus e o Diabo na Terra do Sol", escolhido pelo Brasil para representá-lo em Cannes, vamos reproduzir trecho do comentário do próprio em que fala do filme:

Vou contar uma estória
Na verdade e imaginação
Abra bem os seus olhos
Pra escutar com atenção
É coisa de Deus e Diabo
Lá nos confins do sertão

ou uma tragédia sertaneja onde o vaqueiro Manuel e sua mulher Rosa se perdem entre um Deus negro e um diabo louro, visto de um lado por uma testemunha cega e perseguidos do outro por Antônio das Mortes.

Apresentando Geraldo Del Rey no papel do vaqueiro que se transforma em beato e Ioná Magalhães, vivendo sua mulher Rosa, que o acompanha pelos desesperados caminhos de Deus e o Diabo.

E Othon Bastos na figura de Corisco, o diabo louro que plantou o inferno na terra, ao lado de Sônia dos Humildes, no papel de sua mulher Dadá.

Maurício do Vale no papel do jagunço Antônio das Mortes que, sem ter santo padroeiro, jurou em dez igrejas que cortaria a cabeça de Corisco.

E mais o beato Sebastião, representado por Lídio Silva, o Deus negro que anunciava uma chuva de ouro do sol.

Resumo da estória

São poucas ou simplesmente nenhuma as possibilidades de vida normal do sertão. Através de um processo de esquecimento das leis, dos donos do poder e de seus semelhantes em regiões melhores favorecidas do Brasil, o sertanejo descobriu-se gerado pelo esquecimento. Armou-se, todavia de artifícios, de autoproteção que, de alguma maneira, provocaram a explosão de seu drama, transformaram-no em vítima de nôvo processo: o misticismo. Desta submissão ao desconhecido nasceu uma violência própria e única, sòmente comum no sertanejo: o grito revoltado de sua miséria, pelo qual se revelou a sua transformação.

TRÊS MELHORES

"LAWRENCE DA ARÁBIA" — Capitólio — 10 anos.

"PAGADOR DE PROMESSAS" — Alvorada — 10 anos.

"GUERRA DOS BOTÕES" — Bruni — Copacabana — Kelli.

NÉLSON COM GLADYS — Na foto, cena de "Os Fuzis", de Rui Guerra, vendo-se Maria Gladys e Nélson Xavier.

CAIXA ECONÔMICA FEDERAL DO RIO DE JANEIRO

CONCORRÊNCIA PÚBLICA N.º 4-64

Instalação de alto-falantes

A Caixa Econômica comunica que receberá, até às 15 horas do dia 15 de abril de 1964 (Diário Oficial do Estado da Guanabara, Parte I, de 23/3/64, página 4.712) propostas para instalação de alto-falantes na Agência Bandeira (Penhôres).

Quaisquer informações serão fornecidas pelo Chefe do Serviço de Material nos dias úteis, das 12 às 18,30 horas.

Doenças e operações dos olhos

DR. ADERBAL ALVES

AV. FRANKLIN ROOSEVELT, 84 — Grupo 204
Segundas, quartas e sextas das 13 às 19 horas
Tel.: 52-0200 — Res.: 57-0539

EM VITÓRIA no Espírito Santo

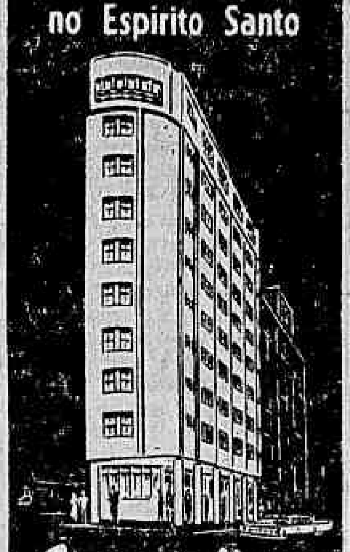

Grande Hotel ESTORIL
End. Tel.: ESTORIL
Telefone: 2217

"O TESTAMENTO DO DR. MABUSE"

Será a próxima da Condor segunda-feira no circuito do Plaza

Uma cena do impressionante filme "O TESTAMENTO DO DR. MABUSE", o 4.º filme da estupenda série mistério-policial, que a Condor vai apresentar já na próxima segunda-feira, no Plaza, Olinda, Mascote e outros. Na foto, uma cena do filme.

UMA ATRAÇÃO DA GRANDE SELEÇÃO-64 METRO-GOLDWYN-MAYER

HOJE — METRO PASSEIO — METRO COPACABANA — METRO TIJUCA — AZTECA — VENEZA — PAX (Ipanema) — RIVIERA (Copacabana) — PALÁCIO HIGIENÓPOLIS

IMPLACÁVEL "SUSPENSE"!

METRO-GOLDWYN-MAYER apresenta PAUL NEWMAN

CRIMINOSOS NÃO MERECEM PRÊMIO (The Prize)

ELKE SOMMER — EDWARD G. ROBINSON — PANAVISION — METROCOLOR

HORÁRIO: 2-5-7,30-10
PASSEIO: 12-2,30-5-7,30-10
Proibido até 14 anos
Atualidades Brasileiras e Repórter da Tela

CARROS DA SIMCA

O QUILÔMETRO

VENDEM-SE todos os produtos da linha de fabricação da SIMCA DO BRASIL. Aceita-se troca e facilita-se o pagamento. TRATAR pelos tels.: 30-9758 e 23-3436.

Teatros & Boites

Programa para sua Noite

FÁBIO SABAG APRESENTA

WEEK-END

De têrça a sexta-feira, às 21,15. — Quinta e domingo, às 16,15 e 21,15 horas. Sábados, às 20,15 e 22,15 horas.

TEATRO DULCINA - Tel.: 32-5817

BAR CANGACEIRO

APRESENTA

HELENA DE LIMA

SEGUNDA - TÊRÇA E QUARTA-FEIRA

&

ELIZETE CARDOSO

QUINTA - SEXTA E SÁBADO

Rua Fernando Mendes, 25 — "Show", 11,30 horas

LITTLE CLUB

ZÉ MARIA E SEU CONJUNTO

A MELHOR MÚSICA DAS NOITES CARIOCAS

ESTREARÃO DIA 8

CONSUELO LEANDRO

E

BOSSA TRÊS

RUA DUVIVIER, 37-L — TELEFONE: 57-6984

PLAZA HI FI SOCIETY

AVENIDA PRADO JÚNIOR, 258

Direção Geral de MAURÍCIO LANTHOS

APRESENTARÁ DOMINGO

CLUBE DA TELEVISÃO

SEM COUVERT — SEM CONSUMAÇÃO

Aberto das 15 às 5 horas da manhã.

Reservas de mesas pelo telefone: 57-1870

SEGUNDA-FEIRA: CLUBE DO CINEMA

BOTTLES BAR

APRESENTA TODAS AS NOITES

SÉRGIO MENDES

E

BOSSA RIO

RUA DUVIVIER, 37 — TELEFONE: 57-1065

DESFILE — NÉLSON JORGE

Mackenzie: associado acusa Martins

RECEBEMOS do leitor Fernando de Oliveira a seguinte carta:

"Rio de Janeiro, Guanabara, 30 de março de 1964.
Prezado Jornalista
Nélson Jorge
DIÁRIO CARIOCA

Viemos por meio desta, pedir a colaboração do prezado jornalista no sentido de que, o mesmo divulgue em sua coluna sincera e apoiadora, o que se passou sábado p.p., no nosso clube Mackenzie, aqui do Méier, clube simplesmente modesto mas de uma grande moral. Nós somos um grupo de rapazes e môças associadas do Mackenzie, clube que ficou bastante prejudicado diante do seu quadro social, na festa de sábado de Aleluia.

Por isto, nos reunimos e resolvemos solicitar o vosso apoio. Como deve ser do conhecimento de V. S., a direção social do Mackenzie, divulgou para o seu quadro social o desfile das Fantasias Campeãs do Carnaval, como sendo a sua grande atração da festa de Aleluia. Mas tal não aconteceu. Por que? Foi o que todos perguntaram. Respondeu o diretor social e demais diretores. Realmente, era nosso pensamento apresentar em nossa sede social hoje as fantasias do carnaval carioca. Chegamos inclusive ao ponto de colocar na nossa programação. Mas isto, não nos foi possível. Graças à má vontade e falta de consideração e descaramento do "empresário" que ora se desponta, Ribeiro Martins, que nos exigiu o preço de 600 mil cruzeiros para exibir apenas 8 fantasias, além do seu cachê como apresentador das mesmas. Ora, um clube como é o nosso modesto Mackenzie, não comportaria tal despesa, em vista ainda do pagamento da orquestra que está abrilhantando o baile.

Nós do grupo "Nova Geração" do Mackenzie, aproveitamos a oportunidade que se nos oferece, para fazer a seguinte pergunta ao prezado jornalista, que gostaríamos de recebê-la através de sua xecelente e atualíssima coluna. O locutor da Bangu, sr. Ribeiro Martins, é apenas apresentador dos Desfiles Bangu, coordenador de fantasias do Teatro Municipal ou especializou-se em apresentar fantasias (as mesmas que êle coordenou no Municipal, usufruindo fabulosos lucros com as mesmas? Nós apenas o conhecemos pelos desfiles Bangu, mas como empresário de fantasias, achamos um ridículo.

Agradecemos antecipadamente sensibilizados a divulgação da presente, que achamos, por unanimidade, que deveria ser denunciada."

***

Biblioteca do Méier

JÁ está em pleno funcionamento a Biblioteca do Méier, localizada na Rua Silva Rabelo. A notícia para nós é auspiciosa, pois foi desta coluna que chamamos a atenção das autoridades governamentais para êsse caso específico: isto é, reabertura daquela Biblioteca que estava fechada desde a sua inauguração, no govêrno do sr. Sette Câmara.

***

Cabana Clube

RECEBEMOS ofício do Cabana Clube que é formado em sua maioria por funcionários do Banco Moreira Sales (agência Copacabana), muito embora não tenha qualquer vínculo com esta entidade bancária. O presidente é o sr. Sílvio José Gomes, e os demais diretores são os srs. Carlos Alberto Dávila, José Cardoso, Newton Amaral Melo, Luís Alberto Duarte, Antônio Cordeiro Corrêa e Osvaldo Ferreira. Podem contar com a nossa colaboração.

Notas sôltas

DEVIDO aos acontecimentos políticos, não sabemos se foram realizados os coquetéis programados parao último dia 1 de abril, e para quando foram transferidos. ● Recebemos as programações do Tijuca, Sírio Libanês, Jacarepaguá Tênis, América e Vale do Ipê.

● Grato ao Vale do Ipê pelo envio de um convite para visitarmos suas dependências. ● O Flamengo em grandes preparativos para a festa do próximo dia 10 de abril, quando acontecerá a "Noite do Mestre Ari". ● No dia 8 de abril (data grata a êste colunista) será inaugurado o fechado Terrasso Slube. ● Por hoje é só.

REGISTRO

Aniversários

FAZEM ANOS HOJE:
SENHORES:

Orlando Tomaso Géllo; ministro Lauro de Andrade Müller; general Edgar de Oliveira; desembargador Carlos Oliveira Ramos; Acelino Nunes Lunet; Maurício Jarros Barreto; Bruno Sobral; José Pedro da Silva; Pedro Rodrigues Vieira; Osvaldo dos Santos; engenheiro José Marques Viana; Daniel Caetano; professor Albino Ferreira Dantas; Sílvio Leal da Costa; Benedito da Silva; Geraldo Celso Barroso; Tanquinho André de Sousa; Eduardo Pinto Pessoa Sodrinho; Manuel Monteiro Nora; Cláudio de Oliveira Teles; dr. Lívio Pinto e Décio de Oliveira Albuquerque.

— Fêz anos, ontem o estudante de Direito Paulo Paim Sampaio, que foi muito felicitado pelos colegas e amigos.

MENINOS:

Faz anos no dia 7 de abril, em Belo Horizonte, o menino Joaquim de Carvalho de Queiroz, filho do casal dr. Joaquim de Carvalho de Queiroz e Rosa Maria de Carvalho de Queiroz.

Nascimentos

Nasceu, no dia 21 de março, em Belo Horizonte a menina Mônica de Carvalho de Queiroz, filha do casal dr. Joaquim de Carvalho de Queiroz e Rosa Maria de Carvalho de Queiroz.

RAIO-X Dr. Victor Côrtes
Exames radiológicos em residências
TOMOGRAFIAS
Diàriamente das 8 às 11 e das 14 às 17 horas
RUA ARAÚJO PÔRTO ALEGRE, 70
9.º andar — Tel.: 22-5330

CINEMAS

CENTRO

- PLAZA — 22-4097 — "Ursus", O Gladiador. (Proib. até 14 anos), com Alan Steel e Glória Milland.
- METRO PASSEIO — 22-6490 — "Os Criminosos Não Merecem Prêmio" (Proib. até 14 anos) com Paul Newman, Edward G. Robison e Elke Sommer.
- PALÁCIO — 22-4838 — "Nunca Deixei de Te Amar" (Proib. até 14 anos) com Rock Hudson e Cornel Borchers.
- ODEON — 22-4508 — "Maciste contra os Mouros" (Proib. até 10 anos) com Ed Fury, Mara Berni e Erno Crisa.
- IMPÉRIO — 22-9348 — "A Vingança do Chicote Negro" (Proib. até 14 anos), com Luiz Aguilar e Rosita Arenas.
- PATHÉ — 22-8795 — "Assalto ao Trem Pagador" (Proib. até 14 anos).
- CAPITÓLIO — 23-6788 — "Lawrence da Arábia" (Proib. até 10 anos) com Anthony Quinn, Alec Guiness e José Ferrer.
- REX — 22-6327 — "Lampião, o Rei do Cangaço" (Proib. até 18 anos) com Leonardo Villar e Vanja Orico.
- RIVOLI — "Angela" (Proib. até 14 anos) com Alberto Ruchel, Eliana Lage e Ruth de Souza.
- VITÓRIA — 42-9020 — "Divirta-se Esta Noite" (Proib. até 18 anos).
- CINEAC — 42-6024 — "Sexo e Humanidade" (Proib. até 18 anos).
- CINE FESTIVAL — "América de Noite" (Proib. até 18 anos) — "A Vida Noturna nas Três Américas".
- ÍRIS — 42-0763 — "Europa de Noite" (Proib. até 18 anos).
- SÃO JOSÉ — 42-0592 — "Maciste contra os Mouros" (Proib. até 10 anos) com Ed Fury, Mara Berni e Erno Crisa.
- PRESIDENTE — 47-7128 — "Mundo dos Vampiros" (Proib. até 18 anos) com Maurício Garcez.
- FLORIANO — 43-9074 — "Os Tambores da Morte" (Proib. até 10 anos).

ZONA SUL

- FLORIANO — 34-9074 — "Seminole" (Proib. até 10 anos) com Rock Hudson e Barbara Hale.
- LEBLON — 27-7803 — "Manaus" (Proib. até 14 anos) com Cyl Farney, Barbara Rutting e Tereza Raquel.
- MIRAMAR — "Divirta-se Esta Noite" (Proib. até 18 anos).
- CARUSO (Copacabana — 27-5150 — "Sodoma e Gomorra" (Cidades do Pecado) (Proib. até 14 anos), com Stewart Granger.
- BRUNI (Ipanema) — "Casa de Chá do Luar de Agôsto" (Censura Livre) com Glenn Ford.
- PIRAJÁ — 47-2668 — "O Mundo dos Vampiros" (Proib. até 18 anos) com Maurício Garcez.
- PAX — 27-6821 — "Os Criminosos Não Merecem Prêmio" (Proib. até 14 anos) com Paul Newman, Edward G. Robison e Elke Sommer.
- Art PALÁCIO (Copacabana) — "O Quinto Poder" (Proib. até 10 anos) com Eva Wilma e Oswaldo Loureiro.
- ALVORADA — 27-2935 — "O Pagador de Promessa" (Proib. até 18 anos).
- IPANEMA — 47-3806 — "Se o Marido Atender Desligue (Proib. até 14 anos) com Sandra Dee.
- ROXI — 26-6245 — "O Herói do P. T. 109" (Proib. até 14 anos), com Cliff Robertson.
- ALASKA — "Divirta-se Esta Noite" (Proib. até 18 anos).
- ROIAL — "Ursus, O Gladiador" (Proib. até 14 anos) com Alan Steel e Gloria Milland.
- PARIS PALACE — "Uma Dupla do Outro Mundo (Censura Livre) com Cary Grant e Constance Bennett.
- RIAN — 36-6114 — "Manaus" (Proib. até 14 anos) com Cyl Farney, Barbara Rutting e Tereza Raquel.
- JUSSARA — 26-6257 — "Marco Polo" (Proib. até 10 anos).
- RIVERA — "Os Criminosos Não Merecem Prêmio" (Proib. até 14 anos) com Paul Newman, Edward G. Robinson e Elke Sommer.
- COPACABANA — 57-3134 — "Por Amor ou Por Dinheiro" (Censura Livre) com Kirk Douglas e Mitzi Gaynor.
- FLORIDA — 37-7141 — "Europa de Noite" (Proib. até 18 anos).
- KELLY — "A Guerra dos Botões" (Censura Livre) com Jean Claude Brialy e Ivette Etievant.
- METRO COPACABANA — 37-9898 — "Os Criminosos Não Merecem Prêmio" (Proib. até 14 anos), com Paul Newman, Edward G. Robinson e Elke Sommer.
- BRUNI (Copacabana) — "A Guerra de Botões" (Censura Livre) com Jean Claude Brialy e Ivette Etievant.
- RICAMAR — 37-9932 — "Os Heróis Morrem Jovens" (Proib. até 14 anos) com Scott Borland, Robert Getz e Erik Peters.
- BRUNI (Botafogo) — 26-6072 — "Pão de Açúcar" (Censura Livre) com Rossano Brazzi, Rhonda Fleming e Odete Lara.
- VENEZA — 46-6828 — "Os Criminosos Não Merecem Prêmio" (Proib. até 14 anos) com Paul Newman, Edward G. Robinson e Elke Sommer.
- BOTAFOGO — 26-2259 — "O Mundo dos Vampiros" (Proib. até 18 anos) com Maurício Garcez.
- GUANABARA — 26-9339 — "Os Comancheros" (Proib. até 10 anos) com John Wayne.
- PAISSANDU — "Uma Dupla do Outro Mundo" (Censura Livre) com Cary Grant e Constance Bennett.
- ÓPERA — 46-7218 — "Sodoma e Gomorra" (Cidades do Pecado) (Proib. até 14 anos) com Stewarte Granger.
- SÃO LUÍS — 25-7459 — "Terra Sem Deus" (Proib. até 14 anos) com Maurício do Vale e Yara Lins.
- POLITEAMA — 25-1143 — "Lancelot, O Cavaleiro de Ferro" (Proib. até 14 anos) com Cornel Wilde.
- AZTECA — 45-6815 — "Os Criminosos Não Merecem Prêmio" — (Proib. até 14 anos) com Paul Newman, Edward G. Robinson e Elke Sommer.
- BRUNI (Flamengo) — "Sodoma e Gomorra" (Cidades do Pecado) — (Proib. até 14 anos) com Stewarte Grange e Pier Angeli.

ZONA NORTE

- RIO BRANCO — 43-1639 — "Sodoma e Gomorra" (Cidades do Pecado) — (Proib. até 14 anos) com Stewarte Granger e Pier Angeli.
- MADRI — 48-1184 — "Divirta-se Esta Noite" (Proib. até 18 anos).
- SANTA ALICE — 38-9993 — "Por Amor Ou Por Dinheiro" (Censura Livre) com Kirk Douglas e Mitzi Gaynor.
- AMÉRICA — 48-4519 — "Manaus" (Proib. até 14 anos) com Cyl Farney, Barbara Rutting e Tereza Raquel.
- NATAL — 48-1480 — "Seminole" (Proib. até 10 anos) com Rock Hudson e Barbara Hale.
- FLUMINENSE — 28-1404 — "A Noiva" (Proib. até 14 anos).
- BRUNI (Saenz Pena) — "Cleopatra (Proib. até 18 anos) com Elizabeth Taylor e R'cahrd Burton.
- ROMA — "Artimanhas do Amor" (Censura Livre) com Sandra Dee e Peter Fonda.
- BRITANIA — "Sodoma e Gomorra" (Proib. até 14 anos) com Stewarte Granger e Pier Angeli.
- MARACANÃ — 48-1910 — "No Tempo dos Pioneiros" (Proib. até 14 anos).
- CARIOCA — "Por Amor Ou Por Dinheiro" (Censura Livre) com Kirk Douglas e Mitzi Gaynor.
- METRO TIJUCA — 48-9970 — "Os Criminosos Não Merecem Prêmio" (Proib. até 14 anos) com Paul Newman, Edward G. Robinson e Elke Sommer.
- ART PALÁCIO (Tijuca) — "O Quinto Poder" (Proib. até 10 anos) com Eva Vilma e Oswaldo Loureiro.
- ESKYE (Tijuca) — 28-5513 — "Pão de Açúcar" (Censura Livre) com Rossano Brazzi, Rhonda Fleming e Odete Lara.
- TIJUCA — 48-4518 — "O Mundo dos Vampiros" (Proib. até 18 anos) com Maurício Garcez.
- OLINDA — 48-1063 — "Ursus, O Gladiador" (Proib. até 14 anos) com Alan Steel e Glória Milland.

SUBÚRBIO (Central)

- CACHAMBI — "Esquina do Pecado" (Proib. até 14 anos) com Susan Hayward.
- IMPERATOR — "Pão de Açúcar" (Censura Livre) com Rossano Brazzi, Rhonda Fleming e Odete Lara.
- PIEDADE — 29-6532 — "A Marca Secreta de D'Artagnan" (Proib. até 10 anos) com George Nader.
- MONTE CASTELO — 29-8259 — "Herói do P. T. 109" (Proib. até 14 anos) com Cliff Robertson.
- ENGENHO DE DENTRO — (Fechado para reforma).
- ART PALÁCIO (Méier) — "O Quinto Poder" (Proib. até 10 anos) com Eva Wilma e Oswaldo Loureiro.
- BRUNI (Méier) — 29-1222 — "Sodoma e Gomorra" (Cidades do Pecado) (Proib. até 14 anos) com Stewart Granger e Pier Angeli.
- MASCOTE — 29-0411 — "Ursus, O Gladiador" (Proib. até 14 anos) com Alan Steel e Gloria Milland.
- REGÊNCIA — "Sodoma e Gomorra" (Cidades do Pecado) — (Proib. até 14 anos) com Stewart Granger e Pier Angeli.
- COLISEU — 29-8753 — "O Mundo dos Vampiros" (Proib. até 18 anos) com Maurício Garcez.
- ALFA — 29-8215 — "O Manto Sagrado" (Proib. até 10 anos) com Victor Mature.
- PARA TODOS — 29-5191 — "Pistoleiros Bossa Nova" (Censura Livre) com Grande Otelo e Ronald Golias.
- GUARACI — "O Triunfo de Maciste" (Proib. até 10 anos) com Kirk Morris e Cathia Caro.
- MARAJÓ (Jacarepaguá) — 696 — "Lampião O Rei do Cangaço" — (Proib. até 18 anos) com Leonardo Villar e Vanja Orico.
- VAZ LOBO — 29-1998 — "O Sorriso da Virgem" (Censura Livre).
- IRAJÁ — 29-8330 — "O Sorriso da Virgem" (Censura Livre).
- MADUREIRA — 29-0738 — "Os Tambores da Morte" (Proib. até 14 anos).
- PROGRESSO — "A Fera do Forte Bravo" (Proib. até 14 anos) e "O Indulto".
- CINE COIMBRA — "O Capitão do Rei" (Proib. até 14 anos).
- CINE MATILDE — "Sodoma e Gomorra" (Cidades do Pecado). (Proib. até 14 anos) com Stewart Granger e Pier Angeli.
- MOÇA BONITA — "Ganga Zumba, o Rei dos Palmares" (Proib. até 14 anos) com Eliezer Rosa e Luiza Maranhão.
- CINE ANCHIETA — "Contra Espionagem" (Proib. até 14 anos) e "Ananias e Cocotes".
- BARONESA — "A Beira do Inferno" (Proib. até 14 anos) com Jeffrey Hunter.

SUBÚRBIO (Leopoldina)

- ROSÁRIO — "Europa de Noite" (Proib. até 18 anos).
- LEOPOLDINA — "Por Amor Ou Por Dinheiro" (Censura Livre) com Kirk Douglas e Mitzi Gaynor.
- PALÁCIO (Higienópolis) — "Os Criminosos Não Merecem Prêmio" (Proib. até 14 anos) com Paul Newman, Edward G. Robinson e Elke Sommer.
- MELO (Bonsucesso) — "Os Tambores da Morte" (Proib. até 14 anos).
- SANTA CECÍLIA — 30-1823 — "Ursus", O Gladiador" (Proib. até 14 anos) com Alan Steel e Gloria Milland.
- SANTA HELENA — 30-2666 — "Ursus", O Gladiador" (Proib. até 14 anos) com Alan Steel e Gloria Milland.
- RIO PALACE — "Do Outro Lado O Pecado" (Proib. até 14 anos).
- SÃO PEDRO — 30-4131 — "Sodoma e Gomorra" (Cidades do Pecado) (Proib. até 14 anos) com Stewart Granger e Pier Angeli.
- MAUÁ — 30-3056 — "Os Massagistas de Madame" (Censura Livre).
- RAMOS — 30-1094 — "A Lei dos Crápulas" (Proib. até 14 anos), com Gina Lolobrigida e "A Casa dos 7 Gavilões".
- BRÁS DE PINA — 30-3489 — "O Mundo dos Vampiros" (Proib. até 18 anos) com Maurício Garcez.
- PARAÍSO — 30-1060 — "Ursus, O Gladiador" (Proib. até 14 anos) com Alan Steel e Gloria Milland.
- MELO (Penha) — "O Manto Sagrado" (Proib. até 10 anos) com Victor Mature.
- PENHA — 30-1121 — "Ursus, O Gladiador" (Proib. até 14 anos) com Alan Steel e Gloria Milland.

NITERÓI

- SÃO BENTO — "Ursus, O Gladiador" (Proib. até 14 anos) com Alan Steel e Gloria Milland.
- CENTRAL — "O Herói do P. T. 109" (Proib. até 14 anos) com Cliff Robertson.
- ICARAÍ — "Harakiri" (Proib. até 18 anos).
- ODEON — "Os Tambores da Morte" (Proib. até 14 anos).
- ALAMEDA — "Pica Pau e Macacada" (Censura Livre.
- SÃO JORGE — "Ursus O Gladiador" (Proib. até 14 anos) com Alan Steel e Gloria Milland.

SÃO JOÃO DE MERITI

- GLÓRIA — "Seminole" (Proib. até 10 anos) com Rock Hudson e "Volta Meu Amor" com Doris Day.
- SÃO JOÃO — "Sodoma e Gomorra" (Cidades do Pecado) (Proib. até 14 anos) com Stewart Granger e Pier Angeli.

CAXIAS

- PAZ — "Os Tambores da Morte" (Proib. até 14 anos).
- CAXIAS — "O Herdeiro do Satanaz" (Proib. até 18 anos).

PETRÓPOLIS

- CAPITÓLIO — 26-36 — "Os Tambores da Morte" (Proib. até 14 anos).
- D. PEDRO — 36-40 — "O Mundo dos Vampiros" (Proib. até 18 anos) com Maurício Garcez.
- PETRÓPOLIS — 32-32 — "Herói do P. T. 109" (Proib. até 14 anos) com Cliff Robertson.

TEATROS

- TEATRO DE BÔLSO (Rua Jangadeiros, 28, Praça General Osório, tel.: 27-3122) — "O Cunhado do Presidente", comédia de Aurimar Rocha, sob a direção do autor, com cenários e figurinos de Nilson Pena e interpretação de Jorge Cherques, Moná Delaci, Aurimar Rocha, Thais Portinho, Raul de Mata, Eloína, José Maria Monteiro, Ceci Medina, Edson Silva e outros.
- TEATRO CARLOS GOMES (Praça Tiradentes, esquina de Rua Pedro I, tel.: 22-7581) — "Boeing Boeing", comédia em três atos de Marc Camoletti, apresentada pelo empresário Oscar Ornstein, em tradução de Elsie Lessa, sob a direção de Adolfo Celi, com cenário de Napoleão Moniz Freire e tendo como intérpretes Eva Wilma, John Herbert, Leina Krespi, Francisco Cuoco, Maria Pompeu e Carminha Brandão.
- TEATRO COPACABANA — (Av. Copacabana 291, telefone 57-1818, Ramal Teatro) — "Mary Mary", comédia de Jean Kerr em tradução de Millor Fernandes sob a direção de Adolfo Celi com cenários de Túlio Costa e interpretação de Fernanda Montenegro, Leonardo Vilar, Osvaldo Loureiro, Carlos Kroeber e Sônia Clara.
- TEATRO GINÁSTICO — (Av. Graça Aranha, 187 telefone 42-4521) — "Direitos das Mulheres" comédia de Alfonso Paso, apresentada por Vasco Morgado em tradução de Daniel Rocha, direção de Antônio de Cabo, cenário de Pedro Leitão e com Sérgio Viotti Jardel Filho Márcia de Windsor, Maria Regina, Iolando Cardoso, Nestor Montemar, Margarida Rey, Teresa Raquel e Raul da Mata.
- TEATRO JARDEL — (Av. Atlântica, 3.690, tel.: 27-8712) — "Anjinhos Bossa Nova", comédia de Paulo Silvino, com Aimée, Brigite Blair, Augusto César, Maurício Loiola e o próprio autor. Direção de Fernando D'Avila.
- TEATRO JOVEM (Praia de Botafogo, 522, Mourisco, tel.: 46-3166) — "Os Filhos Terríveis", peça de J. A. Lacour, em produção e com direção de Antônio de Cabo e interpretação de Beatriz Veiga, Sadi Cabral, Vanda Lacerda, João Paulo Adour, Elisabeth Gasper, Erico Freitas e outros.
- TEATRO MESBLA (Rua do Passeio, 42, tel.: 42-4880) — "Três em lua-de-mel", comédia de Ribeirinho e Henrique Santana, sob a direção de Floriano Faissal, com Deise Lucide, André Vilon, Sebastião Vasconcelos, Jurema Magalhães, Delorges Caminha, Lêda Vale, Manuel Pêra e Agnes Fontoura.
- TEATRO DO RIO (Rua do Catete, 338, tel.: 45-9051) — "Plantão 21", peça de Sidney Kinsgsley, apresentada por Reinaldo Loyo, sob a direção de Geraldo Queirós, com Átila Lório, Alzira Cunha, Graça Melo, Dirce Migliáccio, Mário Lago Ivan Cândido, Paulo Padilha, Germano Filho, Maria Clara Machado e outros.
- TEATRO RIVAL (Rua Alvaro Alvim, 33, tel.: 22-2791) — "Tem boas para tudo", revista de Gomes Leal, com Sônia Mamed e outros.
- TEATRO SANTA ROSA — (Rua Visconde de Pirajá, 22, tel.: 47-8641 — "Soraia Pôsto 2" peça de Pedro Bloch sob a direção de Léo Jusi, com cenários de Cláudio Moura, interpretação de Grancida Freire, Jece Valadão, Léia Garcia, Clementino Quelé, Glauce Rocha e Elídio Vasconcelos.

Polacos dizem que cinema brasileiro já é um dos melhores

A delegação polonêsa que transitou pelo Galeão em viagem a Buenos Aires para participar do Festival Internacional de Cinema afirmou que o moderno cinema brasileiro já é um dos melhores do mundo.

Os atores Lídia Korsak e Romar Bratny, em palestra com a reportagem afirmaram que os filmes "O Pagador de Promessas" e o "Cangaceiro" tem ligeiras semelhanças com alguns filmes poloneses.

CINEMA DA POLONIA

Quanto ao cinema nôvo de seu país, que vem possibilitando a realização de trabalhos como "Madre Joana dos Anjos" é devido, sobretudo, aos oito grupos independentes atualmente operando na Polônia e cujo total de filmes atinge a 13 produções. Lídia e Romar foram recepcionados no Galeão, pelo sr. Ziszard Pijalkowski, adido de Assuntos Culturais da Embaixada polonêsa no Brasil.

No Festival argentino a Polônia mostrará o seu filme "A Ponte Destruída", de J. Passendorfer, um dos diretores mais famosos da Europa do qual assistimos recentemente "O Atentado", "Cavaleiros Teutônicos" e "Madre Joana dos Anjos", êste considerado pela crítica uma autêntica obra de arte. Lídia Korsak desembarcou no Galeão usando um conjunto de blusa beije e meia prêta. É morena clara, tem cabelos negros e lisos e é casada na vida real com Kazimiorz Brasikievicz, também ator. Está no cinema desde 1951, quando apareceu em "Uma Aventura em Marienbad", o primeiro filme em côres a ser rodado na Polônia. Foi com "O Veredicto", entretanto, que ela se destacou e de lá para cá já atuou em 11 películas, na sua maior parte drama.

IBOPE diz que suas estatísticas de audiência são reais

O Instituto Brasileiro de Opinião Pública e Estatística, IBOPE, vem sofrendo severas críticas, por parte de diversas direções de rádio e televisões, que se negam em aceitar os números divulgados por aquêle Instituto.

Oitenta pesquisadores, trabalhando no horário de 18 às 22 horas, informam diàriamente sôbre rádio e tv na Guanabara e algumas cidades do Estado do Rio, foi o que nos disse o sr. Paulo Montenegro, diretor do IBOPE, quando até lá a reportagem do DC movimentou-se para saber como funciona e da honestidade daquele Instituto.

A PESQUISA

Respondendo à pergunta de como era feito o levantamento estatístico de rádio e tevê, disse-nos o sr. Paulo Montenegro: "Usamos o sistema de amostragem, aplicado em quase todos os países civilizados, isto é, consultamos uma pequena parcela da população, para termos o resultado tão exato como se tivéssemos consultado todo o conglomerado social que se pretende estudar". Como o repórter duvidasse do sistema, alegando que assim grande parte da população não seria ouvida, respondeu-nos o sr. Paulo: "Isto não afeta em nada a exatidão da estatística, porque os que não foram ouvidos na pesquisa, estão perfeitamente representados por pessoas com as mesmas características sócio-econômicas e culturais e que se comportam e cultivam hábitos semelhantes".

EFICIÊNCIA

Afirma ainda o sr. Paulo, querendo mostrar a eficiência do método: "para dirigirme quaisquer dúvidas a respeito da eficiência do IBOPE, basta reproduzir suas pesquisas, pelo sistema de amostragem, das previsões eleitorais, realizadas em várias eleições e que confirmam plenamente o grau de acuidade a que é possível chegar neste tipo de trabalho". Continuando disse aquêle sr.: "outro ponto que desejo esclarecer é que a pesquisa de audiência de rádio sòmente alcança seu objetivo, qual seja o de estabelecer uma situação de confronto de audiência entre várias emissôras que operam numa determinada cidade, quando existe uma situação que permita apurar a posição de cada uma delas em condições de funcionamento absolutamente normais."

COMPARAÇÃO

Continuando a explicação, declarou o sr. Paulo Montenegro: "Na última greve dos radialistas, que paralisou quase tôdas as emissoras de rádio e tevê, era natural que não houvesse de nossa parte nenhum interêsse de fazer levantamento, que antes de mais nada, deve ser interpretado como elemento de comparação, com índices já apurados em meses anteriores, para medir qual o aumento ou diminuição havida na audiência de cada emissôra. Apresentar resultados de uma situação em que a quase totalidade das emissôras estavam fora do ar, seria quebrar uma seqüência de estudo dec onfronto que é sem dúvida o aspecto mais importante na análise da pesquisa de rádio e tevê."

CASA ABERTA

Terminado suas declarações, o sr. Paulo Montenegro, diz que tem prazer em convidar todos aquêles que por curiosidade, ou por cultivar dúvidas a respeito, para que acompanhem a realização das estatísticas, porque o IBOPE "é uma casa aberta que não guarda segrêdo" e que "o nosso trabalho é feito sem qualquer propósito que não seja de servir com eficiência e honestidade".

Atropelada em Marecal Hermes

Adília de Sousa Monteiro (34 anos, Rua Pedro Alves, 190 — Gamboa), foi ontem, à noite, atropelada por um auto de número não identificado na Rua Alexandre Gasparoni, em Marechal Hermes. A vítima, apresentando ferimentos leves na perna esquerda, foi medicada no Hospital Carlos Chagas. O 31.º Distrito Policial foi avisado da ocorrência.

CEL reivindica

Uma comissão da Cooperativa dos Empregados da Light estêve, ontem, na redação do DC para lançar seu protesto contra a negativa dos patrões em efetuar o pagamento com o aumento prometido.

Servidores da CEL reivindicam os aumentos salariais

Uma comissão de trabalhadores da Cooperativa dos Empregados da Ligth, estêve em nossa redação, para protestar contra os diretores daquela cooperativa, que se negam pagar os aumentos de salários conseguidos através de lutas na Justiça do Trabalho, que obtiveram aumento de 50% a partir de janeiro e 25% de abril em diante.

Ressaltaram os membros da comissão, que representam cêrca de mais de 100 empregados, que a maioria dos empregados da cooperativa ganha salário-mínimo, mesmo aquêles que trabalham na cooperativa a mais de 10 e 15 anos, exercendo inclusive cargos de confiança.

CRUZARAO OS BRAÇOS

Afirmam os membros da Comissão, que em Assembléia Geral realizada no dia 5 de março próximo passado, os empregados resolveram: a) "considerando a demora na solução da nossa questão, pois a Justiça do Trabalho já reconheceu a procedência em dois julgamentos; b) considerando a protelação reiterada e a comprovada má-vontade daquela Administração na solução do caso; c) considerando que é impossível continuar vivendo com os salários atuais: que a partir da decisão do M.D. Sr. Juiz sôbre os Autos de Liquidação darão um prazo mínimo para pagamento, depois do qual cruzarão os braços até receberem o que, de direito, têm".

APÊLO

"Em nome da Comissão dos Trabalhadores", fala o sr. Adair Rocha, "quero fazer um apêlo ao sr. ministro do Trabalho, que tem compreendido tão bem os problemas dos trabalhadores brasileiros, que faça com que os Membros do Conselho de Administração da Cooperativa da Ligth atendam nossas reivindicações já vitoriosa na Justiça, e que aquêle Conselho tenta negar, numa demonstração evidente de superioridade à própria Justiça".

Jurados absolveram irmãs Pôni

Defendidas pelos advogados Pedro Aleixo e Décio Fulgêncio, as irmãs Edna e Ethel Poni, que assassinaram em Ouro Prêto, a jovem Maria de Lurdes Calmon, companheira do sr. Fernando de Melo Viana, marido de Edna, foram absolvidas no segundo júri realizado, o qual terminou após 30 horas de trabalhos exaustivos, em que a defesa e a acusação tiveram relêvo nos prolongados debates que se estenderam por todo o tempo. No final, os jurados confirmaram o primeiro julgamento das rés que foram novamente absolvidas, conforme notícia de Belo Horizonte.

Feira quase pronta

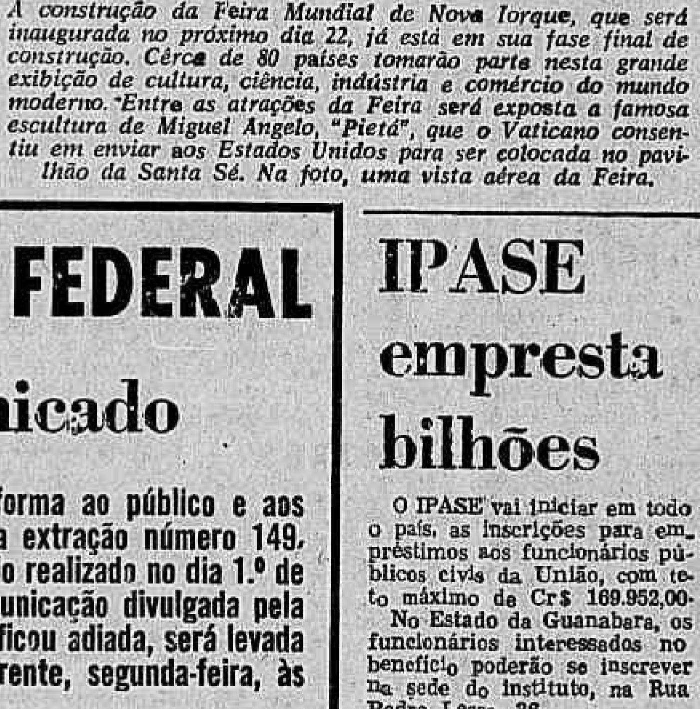

A construção da Feira Mundial de Nova Iorque, que será inaugurada no próximo dia 22, já está em sua fase final de construção. Cêrca de 80 países tomarão parte nesta grande exibição de cultura, ciência, indústria e comércio do mundo moderno. Entre as atrações da Feira será exposta a famosa escultura de Miguel Angelo, "Pietá", que o Vaticano consentiu em enviar aos Estados Unidos para ser colocada no pavilhão da Santa Sé. Na foto, uma vista aérea da Feira.

Aumenta a incidência da verminose na GB e RJ: DNERu em ação

Dados revelados pelo Serviço de Estatística da Campanha Intensiva Contra as Verminoses revelam que a população da Zona Rural da Guanabara e principais cidades limítrofes como o Estado do Rio, notadamente a infantil, está sendo devorada pelos vermes.

Pelas cifras apresentadas, calcula-se que a incidência atinge a 95% dos casos, o que evidencia a gravidade do problema, agora combatido em ritmo de campanha, graças as providências adotadas pelo diretor-geral do Departamento Nacional de Endemias Rurais, sr. Mourão Filho. Na Guanabara, em janeiro, primeiro mês da campanha, foram realizados 7.768 exames, enquanto que em fevereiro essas cifras atingiram 12.771. No Estado do Rio foram realizados 4.568 exames em janeiro de 9.974 em fevereiro último.

NA GUANABARA

Na Guanabara mais de uma dezena de postos foram inaugurados nas favelas urbanas e zona rural. Entre êstes se encontram os postos: de Praia do Pinto, de Catumbi, favela Arará, de Mangueira, da favela do Esqueleto, da favela de Manguinhos, de Curicica, de Jacarézinho, de Santíssimo e de Mendanha. Equipes especialmente treinadas, compostas de estudantes de Medicina, microspistas, guardas sanitários, inspetores de saneamento vêm levantando as condições daquelas aglomerações humanas, visitando casa por casa.

Tôda a população infestada está sendo rigorosamente medicada, já tendo sido distribuídos, durante os primeiros 60 dias de campanha, cêrca de 110 mil unidades de ferruginosos (comprimidos) e outras 110 mil unidades de anti-helmínticos.

O Grupo de Trabalho que dirige a Campanha, reunindo-se quase que diàriamente, vem tomando conhecimento das medidas para que seja mais rápido o ritmo da mesma. Nos últimos dias foram enviados ofícios aos governadores da Guanabara e do Estado do Rio solicitando a colaboração das diretoras de escolas para permitir que à população escolar, um dos grupos mais atingidos pelas verminoses, seja totalmente assistida.

Mercedes aprova: tinta anticorrosão

Tendo em vista evitar a corrosão das partes internas e inferiores dos veículos que trafegam em todo o país, a Mercedes-Benz alcançou um resultado altamente satisfatório com a aplicação de uma tinta sintética, de secagem rápida, à base de pó de zinco (70% de zinco em pó).

Segundo foi informado, êsse nôvo produto denominado "Wideo Zink", de patente alemã, garante uma excepcional resistência contra a ferrugem, oferecendo às peças uma durabilidade até então não conseguida. A primeira experiência do preparado foi realizado na própria seção de testes da Mercedes, em São Bernardo do Campo, num período consecutivo de 220 horas, com bom resultado.

ÊXITO

Posteriormente deu-se a aplicação prática: um ônibus monobloco com a pintura especial foi pôsto em tráfego contínuo na Praia Grande, onde o problema da corrosão — devido à maresia e salpicos de água salgada — assume maiores proporções. O veículo demonstrou a excelência do nôvo processo de pintura protetora, pois, até agora, não apresentou os conhecidos sinais de corrosão e ferugem.

METALICA

Essa nova tinta — pouco usada até agora devido ao seu preço elevado — exige instalações adequadas para sua aplicação. Por outro lado, por ser metálica, conduz perfeitamente a corrente elétrica, não dificultando a soldagem dos componentes do bloco. Dessa forma, tôdas as peças a serem submetidas à pintura de imersão, sem prejuízos para a montagem do conjunto monobloco.

PROCESSO

A pintura exterior dos ônibus monoblocos não constitui problema. O método clássico, de acôrdo com esclarecimentos prestados, é o utilizado: fosfatização, mão de tinta sintética de estufa, de côr cinza para o fundo, vorlac (própria para lixamento), lixamento e aplicação de tinta final, sintética e de estufa, numa espessura mínima de 120 microns

Dr. Lion já iniciou reforma e renovação da 'família' do Zôo

A construção de recintos novos para os felídeos, porcos, aves, quarentena, a reformulação das rações, aplicando-se sistema nôvo, a construção de cozinha nova para os bichos, são alguns dos planos e obras em andamento, para reforma do Jardim Zoológico da Quinta da Boa Vista.

O dr. Lion Araújo, diretor do Zôo, disse à reportagem do DIARIO CARIOCA que o trabalho está sendo feito por etapas, devido aos difíceis meios de se realizar obras de melhoramento no Zoológico. Atualmente, com 211 mamíferos, 696 aves e 181 répteis, as novas permutas com os Estados e com o exterior permitirão, dentro de seis meses, que aumente em muito o número de bichos do Jardim Zoológico, que agora é de 1.088.

DIVIDA DO JAPAO

A última permuta realizada pelo Zoo da GB foi com São Paulo, em que ganhou a gurizada carioca um casal de tigre e um de leopardo. Trocas com o Rio Grande do Sul, Minas, e outros Zoológicos estão sendo pensadas e acertadas pelo diretor Lion, empenhado em dar nova feição ao parque.

O Japão tem uma dívida a saldar com o Zoo da Quinta: deve tigres e leões, de uma permuta que foi realizada ano passado, em que a GB mandou para Tóquio uma variedade de aves brasileiras.

Os leões e tigres japonêses, ao que disse o dr. Lion, deverão chegar nos próximos dois meses, por ser esta a época melhor para o transporte dos animais.

Uma nova sede para o Serviço de Veterinária já está quase pronta. Todos os animais já foram reclassificados, com nôvo fichamento e registro.

Quanto aos jardins, afirmou o diretor do Zoo que o serviço será feito parceladamente. Todo interior do parque terá seus jardins reformados, como também todos os viveiros de passários serão reconstruídos, pintados em côres alegres e saudáveis, para atrair mais as crianças.

Galpões novos

Com armação de ferro e cobertura de zinco, os bichos do Jardim Zoológico terão galpões novos e confortáveis (foto).

Entre o céu e a terra

O aparelho da foto é um dos novos sistemas de rastreio e comunicação óptica podendo obter ligações extremamente seletivas, a longa distância, como por exemplo entre a terra e um veículo que navegue profundamente no espaço. O nôvo aparelho, denominado de LOCAT, desenvolvido por cientista da Lockheed Missiles and Space Company, terá que ser usado à base da luz "laser" que permite concentrar grande quantidade de energia transmissora nas proximidades do receptor.

'D. Juan' frustrado fêz do PV assassino

Dizendo que só aceitava o convite para ir beber na residência de Luís Augusto da Silva, se êste o estendesse também, aos seus colegas, o operário João Antônio Medeiros (40 anos, casado, Rua Bela Vista, 11 — Favela da Baixa do Sapateiro — Bonsucesso), recebeu uma facada na perna esquerda, ao evitar que Sebastião Caetano da Silva que o acompanhara e o envergonhara, conquistasse a mulher do dono da casa de nome Sebastiana, e influísse em sua morte, ao lançá-lo, na luta corporal que travou com o PV, Milton Luís Perdigão.

Outro que saiu ferido, foi o trabalhador Manuel Marinha (32 anos, casado, Rua Bela Vista, 13), que procurou separar o "conquistador" e aconselhá-lo a deixar o local, recebendo facada na mão direita. Sem razão e dizendo-se vítima de agressão, Sebastião Caetano, procurou desvencilhar-se dos dois colegas e do dono da casa, indo ao encontro de uma Rádiopatrulha que compareceu ao local, tendo o PV, Milton Luís Perdigão, resolvido levar todos para o 21.º Distrito Polilcial.

Interpretando mal a determinação do policial e julgando que Sebastião Caetano da Silva (29 anos, Rua Oliveira n.º 22) tivesso sugestionado o PV como sua vítima, Luís Augusto da Silva, desesperou-se e, como um louco, passou a esmurrar Sebastião, bem como o PV. O policial, de início, mesmo recebendo a agressão, procurou afastá-lo, porém, como continuasse a esmurrá-lo, sacou do revólver e matou-o.

O comissário do 21.º Distrito Policial compareceu ao local, providenciando a remoção do corpo da vítima para o necrotério do Instituto Médico Legal, enquanto o "pivô" do crime e desordens no local, Sebastião Caetano da Silva seguia para o Hospital Sousa Aguiar, a fim de ser medicado. No HSA, receberam socorros também, João Antônio Medeiros e Manuel Marinho. Encerrávamos os nossos trabalhos, quando era esperado no 21.º DP, o policial acusado de ter morto o operário.

CLINICA MÉDICO-CIRÚRGICA DO
DR. AMÉRICO CAPARICA
Consultório: Rua Visconde do Rio Branco, 31 (Elevador) — Telefone: 42-2056 — Diàriamente, das 15 às 18 horas. Residência: Rua Gonçalves Crespo, 366 — 2º andar — Apartamento n. 201 — Telefone: 28-0263

O homem que sabe demais

EXCLUSIVO PARA O DC

TIMBAÚBA (da equipe do DC)

A história se repete

A história se repete. De anos em anos acontecimento semelhante tem lugar com as mesmas características e finalidades. Mudam apenas os personagens. Até os lugares são os mesmos. Em 34 anos os fatos se repetiram com uma constância de assombrar.

EM 1930

A 24 de outubro o grande presidente Washington Luís era prêso no interior do Palácio da Guanabara por elementos militares da 1a. Região e recolhido ao Forte de Copacabana de onde saiu, dias depois, para seguir para Europa, exilado, e onde permaneceu durante vários anos. Sua deposição e conseqüente prisão teve lugar vinte e um dias antes de terminar seu período governamental pois, no dia 15 de novembro, deveria passar o govêrno ao sr. Júlio Prestes, eleito e reconhecido pelo Congresso Nacional. A deposição de Washington teve, como causa, ter êle apoiado a candidatura do paulista Júlio Prestes em detrimento do candidato da oposição, sr. Getúlio Vargas, que se dizia eleito e espoliado pela apuração que então era feita pelo Congresso. A saída de Washington Luís provocou na cidade um verdadeiro carnaval. Foi preciso que o então cardeal dom Sebastião do Leme fizesse companhia ao presidente depôsto para que êste chegasse ao Forte Copacabana, ileso. A chegada de Getúlio ao Rio, no dia 3 de novembro, à frente das tropas federais e policiais e provisórios que o acompanhavam desde o Rio Grande do Sul foi outra apoteose. O povo foi esperá-lo na Central do Brasil, e levou-o, ao Catete, nos braços. Os provisórios amarraram seus cavalos no obelisco. Durante o resto do ano de 1930, as festas se sucediam em homenagem ao vitorioso.

EM 1945

Depois de quinze anos de govêrno durante os quais foi chefe do govêrno provisório, presidente da República eleito pelo Congresso e finalmente ditador na qualidade de chefe do Estado-Nôvo, Getúlio foi depôsto. Quase que os mesmos elementos militares que o tinham trazido do Sul para sentá-lo no Catete foram buscá-lo, naquela noite de novembro de 1945, e conduzi-lo ao aeroporto de onde seguiu para sua fazenda de Itu onde se isolou. Sua deposição foi, também, motivo de grandes espansões populares. Seu retrato, que figurava em quase todos os estabelecimentos comerciais, foi arrancado das molduras e rasgado em plena rua debaixo de vivas e foguetório. A alegria era geral com a deposição do "velhinho". Seus amigos desapareceram da publicidade. Seu nome só era referido para ser citado como culpado ou responsável pelos maiores escândalos. De tudo êle era o culpado. Durante muitos meses sua deposição foi motivo de comentários. Na primeira eleição realizada para o Congresso o depôsto de 1945 teve seu nome sufragado para senador e deputado por vários Estados. Escolheu a senatoria pelo seu Estado natal. Na eleição para o segundo qüinqüênio presidencial derrotou os dois outros candidatos apoiados pela UDN e PSD. O povo, soberanamente, trouxe-o, em 1951, novamente ao poder.

EM 1954

Em agôsto de 1954, era enorme a pressão contra Getúlio. A morte do repórter Nestor Moreira por espancamento dentro de uma delegacia de polícia e depois o atentado da Rua Toneleros com a morte do major aviador Rubens Vaz e ferimento no pé do então jornalista Carlos Lacerda, precipitaram os acontecimentos. Constatado que os mandatários e executores do atentado pertenciam à guarda pessoal de Getúlio provocou um intenso movimento de opinião que teve repercussão nos meios militares. A idéia de conceder a Getúlio uma licença e apurar, durante seu licenciamento, os fatos permitindo-se a sua volta ao cargo se nada ficasse apurado, não agradou os militares então chefiados pelo general Zenóbio da Costa. Se fôsse licenciado não deveria voltar em hipótese alguma. Getúlio foi conhecedor do pensamento militar dominante. Era certo que se não pedisse a decantada licença seria depôsto e prêso. Viu no suicídio a única forma de sair airosamente do impasse. E suicidou-se com um tiro certeiro no coração naquela tristonha manhã de 24 de agôsto de 1954, deixando uma carta que até hoje, decorridos que são dez anos, continua servindo de roteiro para políticos que exploram seu nome. Os impedimentos de seus substitutos Café Filho e Carlos Luz completaram os acontecimentos que deram margem ao govêrno do senador Nereu Ramos na qualidade de vice-presidente do Senado Federal.

EM 1964

Agora repete-se o acontecimento histórico. O sr. João Goulart foi deposto. No decurso de 1930 até hoje é o terceiro presidente da República que é pôsto para fora do cargo. Todos os três foram escolhidos pelo povo. Todos os três eram vitoriados, até a véspera da queda, pelos mesmos elementos que o haviam de sacrificar. Todos os três eram populares, considerados ótimos e dignos de todo o respeito. Todos os três se consideravam prestigiados e queridos. A história se repete.

LOTERIA FEDERAL

Comunicado

A Loteria Federal informa ao público e aos demais interessados que a extração número 149, cujo sorteio deveria ter sido realizado no dia 1.º de abril e que conforme comunicação divulgada pela imprensa falada e escrita, ficou adiada, será levada a efeito no dia 6 do corrente, segunda-feira, às 14 horas.

Esclarece, outrossim, que a extração número 150, relativa ao sorteio de sábados, dia 4, será realizada normalmente.

OSWALDO MIGNANI
Gerente

IPASE empresta bilhões

O IPASE vai iniciar em todo o país, as inscrições para empréstimos aos funcionários públicos civis da União, com teto máximo de Cr$ 169.952,00.

No Estado da Guanabara, os funcionários interessados no benefício poderão se inscrever na sede do Instituto, na Rua Pedro Lessa, 36.

ESTADOS

Nos Estados, a concessão de empréstimos aos servidores será feita através das agências do IPASE. O empréstimo total será de Cr$ 2.800 milhões, divididos equitativamente, de acôrdo com o número de segurados por Estado

Tiros e agitação frente à Assembléia do RJ

NITERÓI — Depois de um dia tranqüilo, apesar da crise política que reinava em todo o país, Niterói voltou a se agitar, ontem, quando foram verificados vários tumultos e correrias, nas suas principais ruas, provocados pelo deputado Afonso Celso Nogueira que, às 15 horas, reuniu defronte a Assembléia Legislativa uma pequena multidão de agitadores.

Em suas pregações — anteriormente já havia feito o mesmo no interior da AL — o deputado pessebista insuflava o povo a se rebelar contra as Fôrças Armadas, o que levou o governador Badger Silveira a solicitar um choque da Polícia Militar, que interveio para dispersar os manifestantes.

TIROTEIO

Durante a intervenção da Polícia, o deputado Afonso Celso sacou de seu revólver e atirou contra o delegado Antônio Agra, sem conseguir, no entanto, atingi-lo.

No choque, os policiais também foram recebidos por bombas "molotoviks", atiradas pelos manifestantes, sendo feridas três pessoas. Doze manifestantes foram presos e a Polícia não deu um só tiro.

FUGIU

Após ser dispersada a pequena multidão, o deputado Afonso Celso refugiou-se no gabinete do presidente da AL e, daí, para lugar ignorado.

A Polícia reforçou o policiamento na Avenida Amaral Peixoto, depois do sr. Cordolino Ambrósio levar ao conhecimento do general Lisboa (comandante da 1ª. DI) os acontecimentos, com a ajuda do Exército.

SEGURANÇA

— Apesar de estar controlando tôda a segurança do Estado do Rio, o coronel Newton Farias, do Exército, informou em Nota Oficial, distribuída pela Secretaria de Segurança, que não assumiu a chefia de Polícia no Estado.

A nota oficial especificava, ainda, que a calma voltou a reinar em Niterói, não obstante as agitações verificadas, defronte à Assembléia Legislativa, sob o comando do deputado Afonso Celso Nogueira, que logo foram debeladas.

MARUJOS

Foram presos, pelo Exército (400 homens, destacados pelo 1º DI) logo após o comício malogrado, trinta marujos e fuzileiros navais, que promoviam agitações e "quebra-quebra", no centro de Niterói. Um dos marujos presos, Cresildes Enéas Dantas, disse na DOPS que era sobrinho do almirante Aragão.

Os outros presos são: Vicente Valdemar, Nadir Pereira de Lima, Nélio Tavares Borges, Joaquim Correia Júnior e Geraldo Pereira da Silva. Foram "fichados" às 17 horas.

SUMIRAM

Os deputados Francisco Alves, Elsio Ramalho, Aristóteles de Miranda Melo e o líder do Conselho Sindical, Gabriel Alves de Oliveira, que haviam programado, com o deputado Afonso Celso, o comício defronte da Assembléia, não apareceram e estão sumidos.

O presidente do Sindicato dos Rodoviários, sr. Pedro Mairink Filho, também está sendo procurado pelo Departamento de Polícia Social, e seu paradeiro é desconhecido.

COMÉRCIO FECHOU

As casas comerciais do centro de Niterói voltaram a fechar suas portas, logo após a ocupação da Polícia Militar, tendo, também, sido desviado todo o tráfego da Avenida Amaral Peixoto.

O comércio que retornou às suas atividades, depois de um período de 24 horas de fechamento, na manhã de ontem, funcionou normalmente apenas nos bairros.

BOMBAS

A Polícia Militar apreendeu ontem, depois de cercar (anteontem) o prédio do Sindicato dos Operários Navais, 200 bombas "molotovicks", duas metralhadoras "Ponto.50" e farto material de propaganda importado da Rússia e Cuba.

Uma emissora clandestina também foi apreendida, pelas tropas do capitão Campos, nos porões do Sindicato.

ILUMINAÇÃO

Durante tôda a noite de anteontem, Niterói ficou às escuras, tendo a CBEE cortado o fornecimento de energia, para as ruas, depois das 6 horas da noite.

A Polícia Militar e o Exército, quando encerrávamos os nossos trabalhos de ontem, continuavam prendendo manifestantes "comunitsas".

SECRETARIADO EXONERADO

Por ter se negado a combater os manifestantes, que colocaram Niterói de sobressalto, o chefe de Polícia, sr. Herval Basílio foi forçado a pedir demissão. Os delegados de Polícia se rebelaram e passaram a não reconhecer suas ordens.

O seu chefe de gabinete, sr. Rogério Mont Carp, chefiou o movimento contrário à permanência do sr. Herval Basílio.

DC e FUFE transferem promoção e IV Jogos

NITERÓI — Em virtude dos últimos acontecimentos que abalaram a vida política do país, a FUFE (Federação Universitária Fluminense dos Esportes) resolveu transferir "sine-die" o início do IV Jogos Universitários Fluminenses de Calouros, assim como a programação do seu "Jubileu de Prata".

O concurso, patrocinado pelo DIÁRIO CARIOCA, que deveria ser realizado, ontem, no Clube Hípico, para a escolha da "Rainha dos Jogos" também será ultimado em outra data, que oportunamente daremos conhecimento.

Transporte na B. G. continua precário

NITERÓI — Com apenas duas lanchas de passageiros em tráfego, o transporte entre Rio e Niterói continuava, ontem, precário, obrigando a que os passageiros formassem quilométricas filas defronte à estação hidroviária de Niterói. Fazendo transporte de veículos, permanecia em tráfego uma lancha.

A Superintendência do STBG anunciou, ontem, que estava encontrando dificuldades na normalização do tráfego, em virtude dos mestres estarem se afastando do serviço, por solicitação de alguns líderes da classe.

POLICIAMENTO

A estação de passageiros de Niterói continuou, ontem, fortemente guarnecida pelo Exército, não obstante permanecer calma a situação, naquela praça.

O policiamento das Frotas, assim como de todos os próprios federais estava a cargo da Polícia do Exército.

Deputado do Estado do Rio é ministro

NITERÓI — Foi nomeado, ontem, ministro sem Pasta, para assuntos civis, pelo presidente Ranieri Mazzilli, o deputado fluminense Getúlio Moura, do PSD.

O representante do Estado do Rio tomou posse, ontem mesmo, às 18 horas.

EDUCAÇÃO

Por seu turno o deputado Daso Coimbra, também do Estado do Rio foi eleito vice-presidente da Comissão de Educação e Cultura da Câmara Federal. O presidente, é o sr. Lauro Cruz, da UDN.

Tumultos e correrias

Polícia

Logo após o tiroteio que se verificou nas escadarias da Assembléia Legislativa, do qual foi vítima o deputado socialista Afonso Celso, vários choques da Polícia Militar passaram a evacuar as ruas fronteiras àquela Casa, e isolaram o perímetro onde ficam localizados, o Palácio das Secretarias, a Assembléia, o Tribunal de Justiça e a Secretaria de Segurança. Durante os seus trabalhos, os policiais da PM prenderam vários "agitadores" que derrubavam bancas de jornais e tabuletas localizadas na Avenida Amaral Peixoto, causando, com isso, alguns tumultos e correrias.

Colégios voltam a funcionar

NITERÓI — Os colégios primários e secundários do Estado voltarão a funcionar, hoje, normalmente. Ontem e anteontem, os estabelecimentos de ensino não abriram suas portas, em virtude do «ponto facultativo» decretado pelo governador Badger Silveira.

As repartições públicas, não obstante o «ponto facultativo», funcionaram, ontem, nos seus principais setores. Apenas a Secretaria das Finanças ficou parcialmente sem funcionários.

Ingá pede o retôrno dos funcionários

NITERÓI — O Palácio do Ingá distribuiu nota oficial, ontem, solicitando que todos os funcionários estaduais retornassem às suas repartições, alegando que a situação já é normal.

Ontem, apesar do "ponto facultativo", alguns funcionários compareceram às suas repartições, na sua maioria para tomar conhecimento da situação reinante.

As Prefeituras dos municípios, inclusive Niterói, contou com quase a totalidade de seus funcionários, ontem, devendo os serviços voltarem a normalidade ainda hoje.

* FLAGRANTES — ANTONINO MARQUES

Da prisão de Badger à intervenção de Schuler

1 — Momentos depois do Palácio do Ingá anunciar que o governador não renunciaria, às 16,45 horas de anteontem, três oficiais do Exército e outros da própria Polícia Militar davam ordem de prisão ao coronel João Evangelista Mendes da Rocha, comandante daquela Corporação, levando-o para o Centro de Armamento da Marinha. Apenas 120 homens davam serviço no QG da PM, naquela oportunidade.

2 — Às 17,40 horas, do mesmo dia, dava entrada na PM, o senhor João Batista da Costa, vice-governador do Estado, convidado por alguns oficiais da Corporação. Não obstante a vontade dos oficiais, o comandante Maurício Dantas, do CAM, negou levar o vice-governador à Governadoria.

3 — Prêso o coronel João Evangelista, assumiu o comando da PM o coronel Mário Dezerto, então chepe do Estado-Maior.

4 — Às 19 horas, oficiais da Marinha, comandados pelo comandante Maurício Dantas, entraram no Palácio do Ingá e prenderam o sr. Badger Silveira, que foi encaminhado ao Centro de Armamento da Marinha, na Ponta D'Areia.

5 — Do CAM, o governador Badger Silveira foi encaminhado para a Escola Naval, onde pernoitou. Na Escola Naval, o sr. Badger Silveira comentou com um oficial que o maior culpado da crise no Estado do Rio foi o comandante deposto, coronel João Evangelista, que não "deu bola para o azar".

6 — Deveria assumir ao Ingá, como interventor o general Paulo Tôrres, mas após uma reunião na residência do sr. Antônio José Schuler (Saco de São Francisco), assumiu êste último.

7 — Enquanto isso, na Polícia Militar, o coronel Tindaro, do Exército, assumia o comando no lugar do coronel Dezerto, provisòriamente. O comandante nomeado pelo sr. Schuler seria o tenente-coronel Wilson Cabral Tranin e o chefe do Estado-Maior, o tenente-coronel Carlos Castro.

8 — Ainda, às 19,10 horas, assumia a chefia da Secretaria de Segurança, o coronel Farias, do Exército.

9 — Logo que assumiu a Interventoria, o sr. Schuler preparou o seu Secretariado, que seria: Padre Meneslau (Educação e Cultura); Nicanor Campanário (Saúde e Assistência); Alberto Tôrres (Interior e Justiça); Jorge Uchoa de Mendonça (Gabinete Civil); major Mercadante (chefe da Casa Militar); coronel Couto (Secretário de Obras); José Mandi (Finanças) e Coronel Farias (Segurança).

10 — O sr. Altivo Linhares, ex-prefeito de Niterói e Miracema, chegou a ser convidado para substituir o sr. Sílvio Picanço, na chefia do Executivo municipal de Niterói. Não deu tempo.

11 — O tenente-coronel Mário Freire exerceu as funções de superintendente do SERVE, durante oito horas.

12 — Durante tôda a noite e madrugada de anteontem, o senhor Antônio José Schuler recebeu visitas de vários deputados. Os deputados Simão Mansur e Nicanor Campanário foram os que mais se demoraram em Palácio.

13 — Na manhã de ontem, o governador Badger Silveira foi solto pelo comandante da ID/1, e logo depois, em companhia do comandante Heleno Nunes (secretário de Energia) encaminhou-se para Niterói, onde reassumiu o govêrno, às 10 horas. Ao descer as escadarias do Ingá, o sr. José Schuler reclamava muito e afirmava que voltaria, umasemana depois.

14 — Segundo fontes bem informadas, o comandante Heleno Nunes foi o grande baluarte na liberação do governador Badger Silveira e no seu retôrno ao govêrno.

15 — Durante o afastamento do governador Badger Silveira, todos os seus auxiliares reuniram-se na residência do sr. Jorge Loretti, chefe da Casa Civil. Isso durou uma noite e um dia.

Badger volta e diz: reina paz no Brasil

NITERÓI — O governador Badger Silveira, depois de reassumir o poder — que estêve em regime de intervenção por dez horas, sob o comando do sr. Antônio José Schuler — e se reunir com os deputados estaduais, em Palácio, distribuiu a seguinte Nota Oficial:

Reina a paz em todo o território fluminense e o govêrno, juntamente com as Fôrças Armadas, em especial com o Exército, através de sua 1a. I. D., mantém a ordem pública tranqüilamente.

Neste momento, que sucedêu a tantas inquietações, o govêrno apela para o espírito de concórdia de todos os fluminenses, sobretudo para os trabalhadores, no sentido duma perfeita coesão em tôrno dêsse espírito a fim de que a normalidade não mais volte a ser perturbada.

Só existe agora um ideal possível, que é traduzido pela uníssona aspiração de trabalho pacífico e ordeiro.

O patriotismo de cada um há de permitir a serenidade de todos, na busca dêsse ideal.

Não cabem portanto, nesta hora, quaisquer manifestações de caráter político, razão por que o govêrno desautoriza ainda aquelas que importem em solidariedade a êle, eis que visa acima de tudo a apaziguar os ânimos dentro do equilíbrio que só a democracia permite e legitima.

O govêrno confia em que a prudência e o bom senso hão de prevalecer sôbre quaisquer tentativas isoladas de subversão da ordem, e reafirma a sua disposição de continuar dedicado à tarefa de recuperação da terra fluminense. — Badger Silveira — governador".

DOPS apreende armas das casas de munições: E. do Rio

NITERÓI — A fim de evitar a correria que vinha se procedendo, nestes últimos dias, às lojas de armas e munições, policiais do Departamento de Ordem Política e Social vasculharam aquêles estabelecimentos, principalmente os localizados na baixada fluminense, apreendendo todo o seu material de "fogo".

A medida, segundo o titular do DOPS, delegado Sousa Lima, visa a evitar as explorações, que nessas épocas de crises, tornam-se comuns. O material apreendido será devolvido, logo que volte à normalidade a situação do país.

POLICIAMENTO

Várias turmas do DOPS foram deslocadas para policiar os "postos de gasolina", onde se verificaram movimentos desusados com filas de carros à procura de gasolina, levados pela notícia de que iria faltar combustível, até o final da semana.

Apesar do ambiente de preocupação não foi verificada nenhuma prisão pela DOPS e outros agentes seus foram distribuídos pelos pontos "chaves" do Estado do Rio.

ASSISTÊNCIA AOS LAZAROS

O Hospital dos Lazaros (atual Frei Antônio) instituição de iniciativa privada sita na Praça Mário Nazaré n.º 52, São Cristóvão telefone: 28-0045 aceita qualquer auxílio ou donativo para assistência aos enfermos hansenianos ali internados. Dirigir-se no local à irmã Superiora.

Capitão da PM na DOPS

NITERÓI — Por ato do governador Badger Silveira assumiu, na tarde de ontem, a chefia do Departamento de Polícia Social, o capitão da Polícia Militar Homero Barreto.

O atual diretor do DPS, que já foi diretor da Casa de Detenção, substituiu o delegado Carlos de Sousa Lima.

Ônibus trafegam normalmente: RJ

NITERÓI — Os ônibus que trafegam em Niterói e São Gonçalo voltaram, ontem, ao tráfego, depois de uma greve de 24 horas que paralizou completamente a capital fluminense. O Serviço de Fiscalização de Transportes Coletivos da Prefeitura de Niterói informou que era normal o tráfego dos transportes coletivos, inclusive, dos ônibus do SERVE.

Com relação aos ônibus que fazem a ligação de Niterói com o Interior, o Departamento de Tráfego do DER informou que, dêsde ontem, as emprêsas colocaram todos os veículos funcionando, voltando à normalidade o horário de saída da Estação Rodoviária de Niterói.

SUPERINTENDÊNCIA DOS SERVIÇOS DE TRANSPORTES DA BAÍA DE GUANABARA

O Superintendente determina o urgente comparecimento de todos os servidores às suas funções, a fim de que seja prontamente normalizado o tráfego na Baía de Guanabara.

PAULO MARTINS MEIRA
Conrra-Almirante
Superintendente

NERVOSO?

O calor do Rio o deixa irritado? Não hesite! Vá passar algum tempo na

Clínica de Repouso Sta. Helena

onde V. Sa. terá um ambiente familiar e tranqüilo excelente passadio e acomodações confortáveis a baixo custo
Anote o endereço: RUA DOS EXPEDICIONÁRIOS n.º 144 BINGEN — PETRÓPOLIS

Informações com Da. Zélia ou com o médico residente Dr. Abílio pelo telefone: Petrópolis 4561

Direção técnica: Profs. Maurício de Medeiros, Eurico Sampaio e Paulo Hervê

Cidade volta a ter futebol para 'acalmar'

Rosa brigou

O conhecido jogador de basquete Rosa Branca (na foto ao lado de Amauri), que brigou com o técnico Brás e foi proibido de entrar nas dependências do Palmeiras, seu clube.

Rosa Branca briga em SP: Flamengo de ôlho

1 — Kanela com a responsabilidade de observador na Confederação Brasileira de Basquetebol no Campeonato Brasileiro realizado no Recife pronunciou-se a respeito do técnico do Selecionado Carioca, José Carlos, da seguinte maneira: "Fraco e Inexperiente". É a opinião de um técnico sôbre outro e que poderá refletir no futuro do jovem preparador do Vasco da Gama.

2 — O Botafogo armou um excelente conjunto para a temporada oficial de 1964 e a fôrça da sua equipe verificou-se nos festejos do Vasco pela conquista do título de 1963, quando os alvi-negros na própria quadra de S. Januário acabaram com a festa dos vascaínos campeões, ganhando o jôgo e evidenciando flagrante superioridade técnica. Formam, presentemente, no conjunto do Mourisco o excestinha do Bangu Edinho, Raimundo, do Mackenzie, os juvenis do Flamengo Franklin e Aurélio e os seus juvenis Ilha e Sérgio, ambos integrantes do selecionado carioca.

3 — Encontra-se na fase final de treinamento o selecionado feminino brasileiro, nos seus derradeiros preparativos para intervir no 4.º Campeonato Mundial a iniciar-se no próximo dia 18 do corrente mês no Peru. As "estrêlas" da CBB continuam concentradas e treinando intensivamente nas dependências do DEFE, em SP, orientadas pelo técnico Almir Nélson e seu assistente Manuel Bertoloti (Mané) e segundo informações chegadas da paulicéia até sexta-feira serão conhecidos os 12 elementos que integrarão a equipe verde-amarela. Estão cotadas: Heleninha, Maria Helena, Marlene, Norminha, Ritinha, Luigina, Aglaé, Zilá, Nadir Benedita, Delci e Laís.

4 — Noticiamos na edição de anteontem o "rififi" entre o bicampeão Rosa Branca e o técnico do Palmeiras, Francisco Brás. Agora vem a notícia de que o famoso Rosa está proibido de entrar nas dependências do clube, até que seja conhecido o resultado de um inquérito mandado instaurar pela diretoria do Palmeiras. Não será de estranhar se Rosa Branca "pedir o seu boné" e vir jogar no Flamengo na temporada carioca de 1964.

5 — Face à crise no país o Torneio de Apresentação da Divisão Principal que seria realizado hoje no ginásio do Tijuca T.C. a partir de 19,30 horas, foi transferido para segunda-feira, no mesmo local e horário. A programação é a seguinte: 1.º jôgo — Mackenzie x Tijuca; 2.º jôgo: Flamengo x América; 3.º jôgo: AABB x Fluminense; 4.º jôgo: Botafogo x Vila; 5.º jôgo: Florença x Vencedor do 1.º jôgo; 6.º jôgo — Grajaú T. C. x Vencedor do 2.º jôgo; 7.º jôgo — Clube Municipal x Vencedor do 3.º jôgo; 8.º jôgo: Vasco da Gama x Vencedor do 4.º jôgo; 9.º jôgo — Vencedor do 5.º x Vencedor do 6.º jôgo; 10.º jôgo: Vencedor do 7.º x Vencedor do 8.º jôgo e 11.º jôgo: Vencedor do 9.º x Vencedor do 10.º jôgo. Todos os jogos com exceção do último, terão a duração de 16 minutos divididos em dois tempos de 8 minutos para a troca de campo sem descanso. No caso de empates, o jôgo será decidido por meio de séries de três lances livres. O jôgo final será em 30 minutos, com dois tempos de 15 e dois minutos de descanso.

6 — O Tijuca Tênis Clube ganhou o Torneio de Apresentação da Divisão Principal de Juvenis, derrotando no jôgo final a representação do Botafogo por 30x28.

MAURÍCIO

Maracanã reabre e domingo tem 'Mengo'

O Flamengo, possuidor de grande torcida, deverá contribuir para o desagravamento da crise político-militar, que assola o país inteiro, levando grande massa popular ao Estádio do Maracanã, domingo, quando dará combate à Portuguêsa paulista, em disputa do Torneio "Rio-São Paulo", segundo entendimentos dos clubes, verificado ontem, na sede da FCF.

Ficou, por outro lado, confirmado o jôgo Botafogo x Coríntians de amanhã à noite, no Estádio do Maracanã, bem como os jogos de São Paulo, em disputa do aludido certame.

NOVA DATA

O Jôgo Fluminense x Bangu que seria realizado quarta-feira última, no Maracanã, e que ficou adiado em virtude da crise político-militar ter atingido o auge, naquela data, deverá ter nova data, estando a presidência da FCF em contato com os clubes em tela para tratar do assunto.

CONSPIRANDO

O racionamento de energia elétrica é outro elemento que está conspirando contra o bom andamento do Torneio Rio-São Paulo. O sr. Antônio do Passo, não querendo ser apanhado de surprêsa, no decorrer do dia de hoje, deverá entrar em entendimento com as autoridades encarregadas do contrôle de luz, na Guanabara, a fim de saber se pode ou não contar com os jogos noturnos.

Diferente

Dida gostou de retornar ao Maracanã e acabar tendo a sorte de merecer uma entrevista diferente, muito mais interessante por ouvir a voz bonita de Denise Rocha de Almeida, e admirar sua bela plástica em poses bem melhores que as de "Bermuda" e seus companheiros. Amanhã, contra o Flamengo, Dida quer ter dois prazeres — vencer seu ex-clube e falar de nôvo com Denise.

Hoje o coletivo dos "Olímpicos"

SERRA NEGRA — A Comissão Técnica estabeleceu o programa de treinamento da seleção brasileira de amadores, durante sua estada nesta cidade.

Serão realizados quatro coletivos, sendo duas exibições contra times locais. O primeiro coletivo está marcado para hoje, enquanto que domingo a seleção enfrentará a equipe da Portuguêsa local. A segunda exibição será no dia 10, retornando ao Rio a delegação no dia 11. — (DC-SP)

CAMPEONATO BAIANO COMEÇA DIA 12

SALVADOR — Fluminense, de Feira e São Cristóvão realizarão o jôgo de abertura do Campeonato Baiano de Futebol de 64, dia 12 do corrente, nesta capital, o quando o Estádio da Fonte Nova será reaberto apos as obras para remodelação.

Será exibido

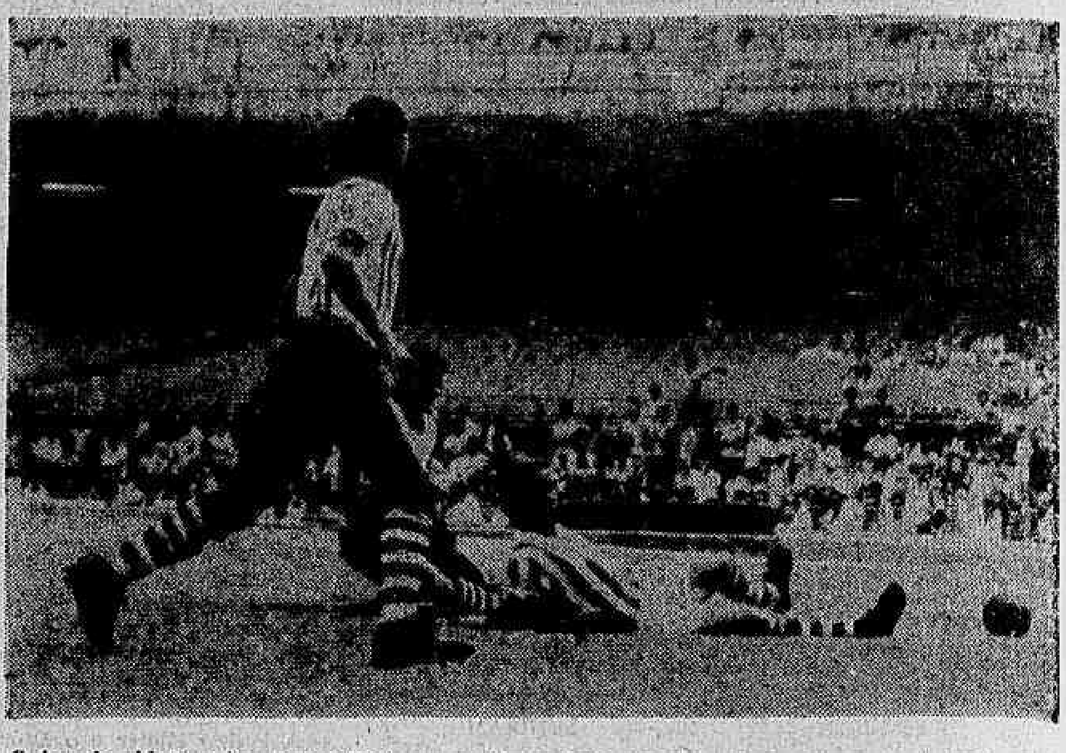

O jogador Mateus (na foto caído), que será escalado no time banguense, na tentativa do clube suburbano para vendê-lo ao Vasco da Gama.

Bangu escala Mateus para tentar vendê-lo ao Vasco

Os srs. Euzébio de Andrade e Castor de Andrade, presidente e vice-presidente do Bangu, resolveram na residência do presidente vascaíno que o Bangu vai escalar o ponteiro Mateus na equipe principal durante todo o "Rio-São Paulo", para que o técnico Duque possa observar o jogador e opinar se seu passe vale . . Cr$ 10 milhões. O Bangu não aceitou a proposta do Vasco para emprestar o jogador por 30 dias, por Cr$ 1 milhão, com o passe do jogador fixado nos Cr$ 10 milhões.

Quanto o Bianchini, rejeitada a proposta de Cr$ 80 milhões pelo passe, o Bangu ficou de apresentar nova proposta em bases mais modestas, a qual, se não aceita pelo Vasco, terá como resposta uma contraproposta definitiva, na qual o clube de São Januário dirá por quanto poderá comprar o passe do atacante.

MISTÉRIO

O assunto Zózimo também foi tratado pelos dois dirigentes banguenses na residência do presidente vascaíno. Desde a venda do passe ao empréstimo puro e simples do jogador foi discutido, sem contudo haver uma possibilidade de êxito.

Ao Vasco não interessou o concurso de Zózimo de forma alguma, pois o jogador já é veterano, não interessando sua contratação definitiva, o que torna o empréstimo inútil pois o Vasco achou que seria mostrar o craque para que outros o comprassem, e ficar depois com um problema em casa para substituir o bicampeão mundial.

BRAÇADAS & REMADAS

Face à situação reinante no país, o sr. João Havelange, presidente da CBD, deliberou transferir "sine die" o Campeonato Brasileiro de Water-Pólo, que seria realizado hoje, em São Paulo, na piscina do Palmeiras, quando paulistas e cariocas fariam o primeiro jôgo do certame, certame êsse que teria curso amanhã com a segunda partida.

Cariocas e paulistas são os únicos concorrentes ao Campeonato Brasileiro, admitindo-se que já na próxima semana venha a CBD estudar a nova data do início do certame nacional.

EM TREINAMENTO

A seleção carioca, apesar de tudo, continua em treinamento e não paralisará seus exercícios, pois a qualquer momento poderá a CBD designar nova data.

NATAÇÃO

Também o Campeonato Brasileiro Individual de Natação teve sua realização transferida, pelo mesmo motivo, acreditando-se que nos primeiros dias da próxima semana o dirigente máximo da CBD venha determinar nova data, procurando ouvir antes o seu Conselho de Assessores.

REMO

O Botafogo, por determinação do seu próprio presidente Nei Palmeiro, vem de fazer cessão de sua lancha para que a maior parte da seleção brasileira de remo ao Campeonato Sul-Americano, que será efetuado no Rio no próximo dia 26, possa realizar devidamente seu treinamento.

O dirigente alvinegro tomou essa decisão depois de tomar conhecimento de uma exposição feita por alta figura do clube da "estrêla solitária" sôbre o problema que vinha afligindo os exercícios dos conjuntos nacionais treinados por "Buck", já que a lancha que fôra cedida para o treinamento não correspondia em sua plenitude ao que se exigia.

Por outro lado o Vasco que antes tirara e negara o seu "quatro com" à seleção nacional, deu contra-marcha em sua resolução e vem de emprestar o barco.

Contra Palmeiras

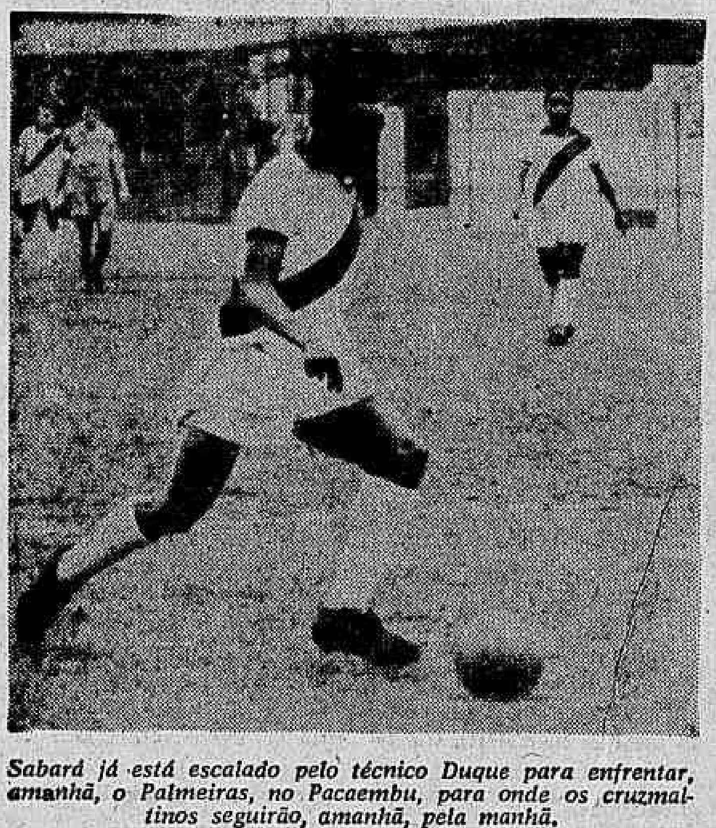

Sabará já está escalado pelo técnico Duque para enfrentar, amanhã, o Palmeiras, no Pacaembu, para onde os cruzmaltinos seguirão, amanhã, pela manhã.

Vasco cai nas mãos de empresário e vai girar

O Vasco vai afastar o atacante Mário de seu time até que sua situação fique definida. O atacante luta na Justiça desportiva para obter passe livre e seu representante tem evitado contatos com a presidência do Vasco para um acôrdo. O impasse existe desde que o Vasco deixou de pagar ao jogador Cr$ 25 mil mensais referentes à parte das luvas; mas, apesar de melhorado em seus salários, Mário continua lutando pelo passe livre.

Para excursionar, após o Rio-São Paulo, o presidente Lopes deu credencial ao empresário Horário Giordano, que irá organizar o giro, de 15 de abril a 29 de maio, mas tem um prazo até o dia 15 para apresentar o roteiro e contratos, com cotas a serem aprovadas pelo clube, como também diárias, transportes e estadia. O Vasco estabeleceu em 10 o mínimo de jogos.

TUDO CERTO

O jogador Vanderlei, do Flamengo, voltou a assistir ao treino do Vasco. O jogador recebeu instruções para se apresentar, como se o presidente do Flamengo seu empréstimo até o fim do Rio-São Paulo, com preço de passe estipulado.

No conjunto do Vasco treinou um atacante vindo de São Paulo, trazido pelo árbitro José Teixeira. O nome do atacante está sendo mantido em segrêdo e foi apresentado aos jornalistas presentes como sendo Marcos.

O funcionário Edgar Freitas recebeu instruções para tratar imediatamente da compra definitiva de Pereira. O presidente Lopes não gostou de saber que até agora a situação do jogador não está definida.

CAIXA

Barbosinha está em plenas funções como o nôvo tesoureiro da caixinha dos jogadores. Quarta-feira, o jogador cobrou até do técnico Duque, recebendo Cr$ 4 mil referentes à sua contribuição mensal. Ita, que contribuía com Cr$ 2 mil, passou a dar Cr$ 5 mil, e vai aumentar sua cota sôbre os bichos, para no fim do exercício de 64 ter para receber mais de Cr$ 200 mil de dividendos. Barbosinha disse que a caixinha dá muito trabalho e despesas, pois já gastou só em livros Cr$ 1.350 mil.

Valdemar disse que passou o dia mais divertido de sua vida vendo o atacante Mário lavar o apartamento 221 da Rua São Januário n. 606, onde vai morar após o seu casamento, a 18 do corrente. Disse Valdemar: "Mário parecia uma criança brincando e só faltou passar sabão pelas paredes".

A exemplo de Mário, também Fontana vai pedir ao presidente Lopes para tirar do seu salário o desconto de Cr$ 30 mil, referente à alimentação. Fontana fez uns cálculos e viu que, tirando as férias e período de excursões e concentrações, poucas eram as vêzes que comia no clube.

PASTELEIRO

Sabedor de que a caixinha dos jogadores vai precisar de recorrer a um banco camarada para obter bons juros, o presidente Lopes disse que os jogadores não se preocupassem, pois vai movimentar o dinheiro da caixinha para que os lucros sejam muito maiores que com o simples depósito bancário.

A viagem do misto, com o empresário Ruben Sampaio, o mesmo que fêz os jogadores do Vasco almoçarem pastéis em excursão anterior, foi por êsse transferida por causa da crise. Lopes disse que nada estava dando certo e que, como a excursão não lhe agradara de início, está definitivamente cancelada.

O presidente disse que está cansado e que, tão logo o time comece a vencer, irá procurar o vice para o departamento, pois só acumula o cargo para tentar os primeiros resultados que poderiam ser mostrados. Agora, com tudo normalizado às primeiras vitórias, entregará a vice-presidência de futebol a um grande nome que está sondando.

Duque barrou Mário e já escalou Sabará

O Vasco apronta ontem, com os titulares derrotando a equipe suplente, desta feita atuando completa, por 3 x 1, golos marcador por Célio (2) e Zèzinho, contra o gol de Saul, sendo a grande figura da prática. A surprêsa da manhã foi a escalação de Mário na equipe mista, provando o afastamento definitivo do jogador, que até da delegação para ir a São Paulo foi riscado. No treino de ontem os titulares formaram com Marcelo; Massinha, Brito, Barbosinha e Pereira; Maranhão e Lorico; Joãosinho, Zèzinho, Célio e Sabará. Esta formação deverá iniciar o encontro contra a Portuguêsa, amanhã, à noite no Pacaembu.

A concentração do Vasco começa hoje, às 9,30 horas. Os jogadores treinarão individualmente, e depois irão para a concentração da Lagoa esperar a hora do embarque. Estão convocados no quadro-negro do Departamento de Futebol os jogadores Ita, Marcelo, Joel, Brito, Massinha, Barbosinha, Pereira, Fontana, Lorico, Odmar, Maranhão, Joãosinho, Célio, Zèzinho, Saulzinho, Sabará e Mário. O jogador Mário poderá ser retirado da convocação, entrando em seu lugar Ramos ou Milton.

CASO PEREIRA

O jogador Pereira poderá ser devolvido à Portuguêsa porque o clube paulista exigiu pelo passe do jogador, 10 milhões de cruzeiros, contrariando assim um compromisso firmado com o Vasco, o qual não poderá ser provado, pois o clube de São Januário foi roubado no documento.

Pereira estava emprestado, e seu passe fiado em 3 milhões de cruzeiros. Caso agradasse durante a experiência, seu passe seria comprado. Agora, entretanto, o presidente do clube paulista disse ao funcionário Edgar Freitas que o passe só seria vendido por 10 milhões de cruzeiros. Como o empréstimo não tem prazo estabelecido na cópia do ofício em que o Vasco responde à Portuguêsa, o jogador não será devolvido imediatamente, enquanto será tentada a redução para o preço inicialmente pedido.

Nada menos de 17 jogadores serão cortados da relação dos que dormem e comem no Vasco. A medida visa reduzir as despesas menos necessárias, para dar margem ao programa de total apoio ao futebol, em onerar demais os cofres do clube. A medida significará uma economia de Cr$ 680 mil mensais ao D. F.

Também nos desportos amadoristas a medida será tomada. Pois o presidente soube que um atleta dormiu e comeu no clube durante um ano, e no campeonato oficial só marcou um ponto.

Ontem o Vasco fechou às 24 horas, devido à situação política de intranqüilidade que o país atravessa. Ao sair deu instruções ao sr. Artur Pereira Rajão, seu assessor direto, que quer ver para aprovar tôdas as contas do clube e, diàriamente. Marcou ainda para a próxima quarta-feira a reunião de diretoria.

O médico José Marcozzi compareceu ontem ao clube, recebendo abraços pelo nascimento de seu filho. Na oportunidade determinou para a concentração de hoje o seguinte menú.

Almôço, às 12 horas — Filé de peixe com batatas coradas, filé minhão com panaché de legumes, feijão prêto, arroz e sobremesa de goiaba em calda com queijo.

Jantar, às 19 horas — creme de tomates, salada mista com frios, frango ao môlho pardo, e sobremesa de frutas diversas. Nas duas refeições serão servidos refrigerantes e torradas. Para amanhã, às 7 horas, será servido café completo, com pão, manteiga, queijo, frios e frutas.

Flamengo tem goleiro nôvo e problemas para domingo

O Flamengo vem de sanar parte de sua preocupação no que se refere ao arco, pois contratou ontem o goleiro Marco Aurélio, do Atlético de Curitiba, pagando a importância de Cr$ 5 milhões pelo seu "passe", dando ao jogador Cr$ 2 milhões de luvas (que receberá ainda Cr$ 1 milhão, do Atlético), tendo o nôvo jogador rubro-negro o salário de Cr$ mil mensais. Marco Aurélio era o arqueiro titular, sendo que Valdemiro quando atuava no clube paranaense, era seu reserva.

ESFÔRÇO

Os rubro-negros vêm enfrentando, um problema dos mais sérios, para o jôgo de domingo, no Maracanã, contra a Portuguêsa, pois Luís Carlos está com o tornozelo direito inchado, enquanto Osvaldo sofreu uma distensão na coxa, afligindo enormemente a direção técnica.

O departamento médico do Clube da Gávea está envidando todos os esforços no sentido de colocar em ação o ponteiro Osvaldo, apesar da delicadeza da distensão a que foi acometido o craque, mas os médicos admitem que com o tratamento e o repouso já que foi proibido de qualquer atividade até domingo, quando provàvelmente depois de reexaminado fará um teste de campo para aquilatar as condições para enfrentar a "lusa" paulista.

Quanto a Luís Carlos admite-se que a sua ausência, sendo a sua posição ocupada por Ananias ou Paulo Lumumba, sendo que sòmente o treino de hoje dissipará a dúvida do técnico Flávio Costa.

O Flamengo estêve em ação ontem, realizando individual, sendo que à tarde será efetuado o treino de conjunto, tendo por local o gramado do São Cristóvão, em Figueira de Melo.

HEITOR PEDIU ALTO E VOLTOU DO URUGUAI

PORTO ALEGRE — Retornou de Montevidéu, onde realizou um período experimental no Sol de América, o arqueiro Heitor que está sem contrato com o Cruzeiro e cujo passe está estipulado em Cr$ 500 mil.

Embora tivesse agradado em cheio à direção técnica do clube oriental, Heitor não viu atendidas suas pretensões quanto às cifras, porém é bem possível que volte ao Uruguai, pois recebeu propostas de outros clubes locais. (DC-SP)

As orelhas ARDEM

Honra ao mérito

SUPER XX

PELO MIOLO DA RAIA

OSCAR VAREDA

* Ameaçadas as corridas de amanhã e domingo na Gávea.
* Tosse faz novas vítimas em tôdas as cocheiras.
* Hoje será feito levantamento nos boxes da Vila Hípica.

A tosse invadiu definitivamente o Hipódromo da Gávea. — Justamente quando tudo fazia crer que o nosso campo de corridas havia escapado totalmente da epidemia que paralisou o turfe bandeirante.

•

Nestes últimos dias a coisa tomou tamanho vulto que os treinadores estão em situação bastante difícil. Existem cocheiras, como por exemplo a de Sérgio Freitas, que não tem nenhum dos seus pupilos em bom estado.

•

Confirmamos notícia aqui divulgada dias atrás. A tosse que invadiu a Gávea é benigna e apenas poucos são os casos em que os animais atacados apresentam febre alta.

•

O combate tem sido intenso nestes últimos dias e alguns animais vão reagindo bem. Mas, infelizmente, todos aquêles atacados pela epidemia não podem ser levados à pista para os trabalhos normais.

•

A corrida de ontem, como todos tomaram conhecimento, foi transferida. — Os últimos acontecimentos políticos-militares ditaram esta resolução tomada pela diretoria do JCB ontem pela manhã.

•

Mas, sòmente às 11,00 horas a situação foi devidamente esclarecida, já que os profissionais e os elementos que controlam o Hipódromo não tinham conhecimento da transferência até aquela hora.

•

Tanto assim que os «forfaits» foram apresentados normalmente até a hora estabelecida e tôdas as providências foram tomadas para que as corridas fôssem realizadas.

•

Sòmente às 12,00 horas, através de uma ligação feita pelo sr. Tude de Lima Rocha, à ordem foi, então, dada para ser suspensa a reunião.

•

NA BASE DO PARTICULAR: As corridas de amanhã e domingo estão sèriamente ameaçadas de realização. — Esta é uma informação segura que poderá ser confirmada na tarde de hoje. — Tudo justamente por causa da tosse que invadiu as cocheiras da Gávea.

•

Podemos antecipar com inteira segurança que, hoje, após os aprontos matinais, o superintendente do Hipódromo, Licínio Salgado, fará com seus auxiliares diretos um levantamento da situação dos animais inscritos para saber se será possível ou não o cumprimento dos dois programas organizados para amanhã e depois.

•

Caso os «forfaits» cheguem a número muito grande, prejudicando o bom andamento dos programas, os mesmos serão suspensos através de uma comunicação oficial que fará o JCB.

•

Eis aí o panorama real da situação no Hipódromo da Gávea após a epidemia que começou a fazer incontáveis vítimas dias atrás, aumentando hora após hora de maneira realmente assustadora.

Surto de gripe aumenta

Aumentou sensivelmente o número de animais atingidos pelo surto de gripe que invadiu o turfe carioca. Embora a direção do Jóquei Clube Brasileiro se mostre propensa a encarar dito surto como sendo de garrotilho, não pode ser negado que a gripe equina é responsável única pelo mal que já atingiu mais de duzentos parelheiros alojados na Vila Hípica da Gávea.

Tosse, cansaço visível e inapetência, são os sintomas aparecidos nos animais vitimados, confirmando a epizootia. O veterinário Octave Dupont, informou que a gripe tem caráter benigno e apenas vinte por cento dos cavalos são acometidos de febre. A tosse, ainda segundo informação do professor Dupont, desaparece até sem tratamento, contudo é altamente contagiosa, daí o número elevados de animais atacados. Medidas positivas estão sendo tomadas para debelar o mal, que poderá desaparecer em breve espaço de tempo. Miquelino e Confetti, inscritos na sabatina, são os casos mais recentes entre os atingidos pela gripe equina, tendo sido ontem pela manhã declaradas as deserções de ambos.

Jorge Morgado tem dois trunfos em um só páreo, amanhã. A dobradinha Silhouette-Signorina é fórmula das mais viáveis na carreira inicial dos "bettings".

Silhouette corre para bisar: faixa Signorina é rival

O treinador Jorge Morgado vai apresentar uma parelha de respeito no sétimo páreo da tarde de ontem, e a despeito da presença de Caramba e Elinor, que se antecipam adversárias perigosas, não está longe de vingar a dupla representada por Silhouete e Signorina, sendo indicação quase barbada para a ponta a jaqueta rubro-negra.

Silhouette, porém, ganha ligeiro destaque em razão da forma esplêndida que ostenta no momento. E' bem verdade que subiu de turma e vai agora correr entre competidoras mais fortes, contudo, fácil vencedora no compromisso derradeiro, ainda tem a melhar chance entre as suas novas rivais, continuando em distância totalmente favorável e novamente sob a direção do bridão Adálton Santos.

BOA MARCA

Silhouette não escolha raia e embora tenha ganho recentemente na pista leve, rende igualmente bem na pesada, terreno onde anteriormente escoltara a fiel Lancha, em 1.000 metros. No último compromisso a filha de Romney vitoriosamente a distância de 1.400 metros em 89 e dois, com ação visivelmente autoritária.

A FAIXA

Signorina é ao nosso ver uma das mais sérias adversárias de Silhouette. É uma faixa que poderá anular o arremate vitorioso da companheira de cocheira, pois está bem enturmada e tem ótimo exercício para o compromisso de amanhã, perdendo ligeiramente em chance para Silhouette, ùnicamente em razão de mais preferir uma raia leve, o que não deverá conseguir nesta apresentação. Mas a classe de Signorina poderá no final imperar e, conquanto possa perder para a faixa, estará no final lutando pela dobradinha.

Domingo na Gávea

1º PAREO — às 13.40 horas — 1.200 metros — Cr$ 450.000,00

		ks.
1—1	Ocar-Way, D. P. Silva	56
2	Alonso, E. Gibson	56
2—3	Montefiori, J. Fagundes	56
4	Jorro, A. Azevedo	56
3—5	Jade, M. Andrade	56
"	Fantastic, J. Corrêa	56
6	Tuichan, A. Ricardo	56
4—7	Ourofan, J. Baffica	56
8	Dark Legs, M. Silva	56
9	Casco Escuro, A. M. Caminha	56

2º PAREO — às 14.10 horas — 1.400 metros — Cr$ 450.000,00.

		ks.
1—1	Oak Park, J. Corrêa	56
"	Ninabela, A. Barroso	56
2—2	Soror, Não correrá	56
3	Capuena, J. Portilho	56
3—4	Demora, A. Santos	56
5	Dinaflor, A. Ricardo	56
4—6	Tecema, A. Machado	56
7	Happy Baby, M. Andrade	56
8	Raffinha, J. Machado	56

3º PAREO — às 14.40 horas — 1.500 metros — Cr$ 330.000,00.

		ks.
1—1	Zoroca, A. Ramos	54
"	Naninha, J. Silva	58
2—2	Oléia, J. Machado	50
3	M. Butterfly, J. Corrêa	58
4	Kilpar, Não correrá	58
3—5	Abrideira, D. Neto	54
6	My Reine, D. Moreira	58
7	Que Guapa !, L. Carlos	50
4—8	Bliss, J. Portilho	58
9	Soirée, A. Santos	54
"	Roseclair, J. Sousa	54

4º PAREO — às 15,10 horas — 1.600 metros — Cr$ 450.000,00.

		ks.
1—1	Evreux, A. Machado	56
2	Le Galion, M. Andrade	56
2—3	Dominó, M. Silva	56
"	Don Juan, M. Silva	56
3—4	Jequitá, J. Portilho	56
5	Quantilo, J. Corrêa	56
6	Le Cuisinier, W. Andrade	56
4—7	S. Spray, H. Vasconcelos	56
8	Aimberê, D. Moreira	56
"	El Emir, F. Pereira Fº	56

5º PAREO — às 15,45 horas — 1.300 metros — Cr$ 380.000,00.

		ks.
1—1	Curaçau, M. Silva	57
"	Corinto, M. Silva	57
2—2	Ham N'Eggs, J. G. Silva	57
3	Siam, J. Portilho	57
3—4	Gramacho, F. Esteves	57
5	Carducci, D. P. Silva	57
6	Danielito, Não correrá	59
4—7	Crepe, J. Corrêa	57
"	Cadmo, L. Carlos	57
"	Ciclone, A. Santos	57

6º PAREO — às 16,20 horas — 1.600 metros — (Grande Prêmio "Carlos Teles da Rocha Faria") — (Clássico) — (Betting) — Cr$ 2.000.000,00.

		ks.
1—1	Charmante, M. Silva	60
2	Corda, J. Corrêa	60
3	Damice, M. Andrade	56
2—4	Chirua, J. Portilho	60
5	Quejarana, J. Sousa	56
6	Hedrinha, F. Maia	60
3—7	Deganha, J. Machado	56
8	Desasa, D. Neto	56
9	Quiaiá, J. B. Paulielo	56
10	Joelle, A. Reis	56
4-11	Hullabaloo, A. Ricardo	60
12	Dala, J. Silva	56
13	Talisca, D. P. Silva	56
14	B. Gardenia, F. Pereira Fº	60

7º PAREO — às 16,55 horas — 1.400 metros — Cr$ 280.000,00 — (Betting).

		ks.
1—1	Gepeto, A. Ricardo	58
2	Marco Polo, A. Azevedo	54
3	Violenta, E. Fraga	54
2—4	Abril, J. Sousa	58
5	Belo Antônio, J. Corrêa	58
6	Kochana, J. Machado	54
3—7	Quatrocentão, R. Penido	58
8	Haritm, J. G. Silva	58
9	Baile, C. Morgado	54
4-10	Quarante, N. Lima	52
11	Hurlinghum, A. Olivares	54
12	Red Orion, J. Portilho	58
13	Rompante, I. Sousa	56

8º PAREO — às 17,30 horas — 1.400 metros — Cr$ 450.000,00 — (Betting).

		ks.
1—1	El Asteróide, A. Barroso	52
2	Lord Paris, J. Corrêa	56
3	Quináu, J. G. Silva	56
2—4	Redoxan, A. Ricardo	56
"	Ramadan, J. Machado	56
5	Pivot, J. Portilho	56
3—6	Destaque, M. Henrique	56
7	Fantail, D. P. Silva	56
8	Uraçu, F. Pereira Fº	56
4—9	Hepatan, F. Maia	56
10	Escudo, A. Machado	56
11	Flamante, D. Neto	56
12	Tarantus, A. Hodecker	56

Clássico de domingo na Gávea

Programada para domingo, a competição acima, cujo prêmio é de 2 milhões de cruzeiros ao proprietário da vencedora, e reservado às éguas de 3 anos e mais idade, representa uma justa homenagem do Jóquei Clube Brasileiro ao grande "turfman" que foi o dr. Carlos Teles da Rocha Faria.

Teve êle importante coudelaria, à qual pertenceram, entre outros, Nimrode, segundo colocado no Grande Prêmio Brasil de 1950; Pontet Canet, herói da citada prova em 1951; Southern Port, Joiosa, ganhadora de vários clássicos; Jemundá vencedora do "Cruzeiro do Sul" em 1940, além de outros parelheiros, inclusive Viola.

Foi o dr. Carlos Teles da Rocha Faria o fundador do Haras Santa Anita, do qual têm vindo magníficos corredores e a prova com o seu nome, desde que foi instituída, tem apresentado os seguintes resultados:

1960 — Major's, D. Garcia
1961 — Não foi realizada.
1962 — Atramo, J. Marchant
1963 — Charmante, M. Silva

Sábado na Gávea

1º PAREO — às 13,20 HORAS — 1.200 METROS — Cr$ 300.000,00 (Variante)

		Ks.
1—1	El Entrevero, J. Machado	55
2	Zest, M. Silva	55
2—3	Otan, J. Fagundes	55
4	Obvio, A. Barroso	55
3—5	Egide, L. Acuña	53
6	Lycurgo, F. Maia	55
4—7	Eleven, I. Souza	55
8	Bomarc, A. Olivares	55

2º PAREO — às 13,50 HORAS — 1.000 METROS — Cr$ 300.000,00 — (Grama)

		Ks.
1—1	Stink, A. Machado	55
2—2	Fair Miss, O. Ricardo	55
3—3	Urtézia, I. Nogueira	55
4	Flora Mexirica, J. Tinoco	55
4—5	Lady Acácia, J. Silva	55
6	Bela Prenda, J. Fagundes	55

3º PAREO — às 14,20 HORAS — 1.200 METROS — Cr$ 450.000,00 — (Grama)

		Ks.
1—1	Quebrada, A. Azevedo	56
2	Mita-Cunhã, I. Souza	56
2—3	Rampa, A. Ricardo	56
4	Dona Margarita, L. Acuña	56
5	Funcionária, F. Conceição	56
3—6	Dicaba, J. Silva	56
7	Azurra, J. Machado	56
8	Sary, D. P. Silva	56
4—9	Tecail, J. Portilho	56
10	Miss Glide, J. G. Silva	56
"	Ingá, C. A. Souza	56

4º PAREO — às 14,50 HORAS — 1.600 METROS — Jubileu de Prata do Instituto de Resseguros do Brasil. (Pista de Grama) — (Handicap Especial)

		Ks.
1—1	Danielito, J. G. Silva	52
2	Samira, J. Baffica	50
2—3	Cami, J. Souza	52
4	Bewitched, não correrá	50
3—5	Shia, J. Silva	50
6	Intocável, A. Santos	50
4—7	Dodajaz, M. Silva	53
8	Sack, H. Vasconcello	54
9	Funny King, J. Portilho	50

5º PAREO — às 15,20 HORAS — 1.300 METROS — Cr$ 300.000,00.

		Ks.
1—1	Simone, A. Ricardo	57
2	Chelpa, A. Santos	57
"	Sky, D. P. Silva	57
3—4	Harmônica, J. Portilho	57
5	Jeanine, F. Conceição	57
4—6	Grey-All, não correrá	57
7	Besame, J. Fagundes	57
8	Varinia, A. Azevedo	57

6º PAREO — às 15,50 HORAS — 1.300 METROS — Cr$ 300.000,00.

		Ks.
1—1	Nihuil, A. Machado	57
2	Vallauris, A. Olivares	58
2—3	Iago, C. A. Souza	57
4	Homel, J. Silva	57
3—5	Poppy, O. Ricardo	57
6	Doutorando, J. Julião	57
4—7	Satchmo, A. Ricardo	57
8	Pinheiral, L. Carvalho	57

7º PAREO — às 16,20 HORAS — 1.300 METROS — Cr$ 300.000,00. (Betting)

		Ks.
1—1	Elinor, D. Moreira	57
2	La Verité, P. Alves	53
2—3	Silhouette, A. Santos	57
"	Signorina, J. Machado	57
3—4	Caramba, M. Silva	57
5	Pinta Pura, N. Lima	57
4—6	Pacoba, J. B. Paulielo	57
7	Catita, J. Silva	57
8	Grey-All, I. Oliveira	58

8º PAREO — às 16,55 HORAS — 1.300 METROS — Cr$ 350.000,00 — (Betting)

		Ks.
1—1	Arabutan, A. Portilho	57
2	Insolente, I. Souza	57
3	Reliance, J. Silva	57
4	Miquelino, não correrá	57
2—5	Vocábulo, M. Silva	57
6	Palms, J. Julião	57
7	Popihué, A. Olivares	57
8	Forget-Me-Not, L. Carvalho	57
3—9	Purus, P. Lima	57
10	Taj-El-Amir, J. B. Paulielo	57
11	Dampier, J. Fagundes	57
12	Hall Mark, S. M. Cruz	57
4-13	Neran, J. Machado	57
14	Good Prince, A. Machado	57
15	Cow-boy, M. Andrade	57
"	Confetti, não correrá	57

9º PAREO — às 17,30 HORAS — 1.300 METROS — Cr$ 330.000,00 — (Betting)

		Ks.
1—1	Vira-Lata, J. Barros	58
2	Laddie, D. Moreira	58
2—3	Mehari, J. Portilho	58
4	Tio Américo, A. M. Caminha	58
5	Royal Hawaian, L. Acuña	58
3—6	Good Time, H. Vasconcello	58
8	Barlovento, F. Menezes	58
4—9	Colored, R. Penido	58
10	Rio Tigre, L. Carvalho	58
11	Junçu, J. Santos	58

Cami tem melhor apronto para amanhã: 800 m em 51"

Para correr o handicap especial de amanhã na Gávea, o nacional Cami aprontou ontem em pista de areia pesada, deixando ótima impressão. Com o J. Sousa no dorso, Cami, abordando 800 metros e com ótima ação final, registrou 51" exatos no percurso, animando o seu treinador, que confia em destacada atuação dêsse seu pensionista, amanhã.

Também Codajaz, igualmente anotado no handicap e indiscutivelmente um dos melhores nomes nesse carreira, arrematou deixando ótima impressão. O pupilo de Ernâni de Freitas percorreu 700 metros em 43" cravados, sempre a vontade e com o Bequinho muito quieto na direção. Codajaz está bem situado nam ilha e corre muito também na pista anormal.

TININDO

Vocábulo está tinindo. Vem chegando com mais apetite e, embora sem a conquista do primeiro pôsto no arremate, segue mostrando ótimas condições de treinamento, ratificadas no apronto de ontem, quando largo: muito contido pelo M. Silva, descontando 600 metros em 39", visìvelmente sem preocupação de tempo, eis que Bequinho, apenas alertando o seu conduzido no meio da reta, trouxe a sua montada quase a galope no final.

PARTIDAS

Quebrada e Purus limitaram-se a partidas nos 360 metros. A égua enfrentou o curto percurso em 22" exatos, com esplêndida desenvoltura e agarrando bem a pista pesada. Quanto ao Purus, também impressionou favoràvelmente em 22 e um quinto, não obstante ter sido exigido nos primeiros 100 metros. Ambos, podemos garantir, estão com as melhores possibilidades nos respectivos páreos onde se acham inscritos.

OUTRAS MARCAS

Além das marcas citadas, anotamos mais as seguintes na Gávea:

1º Páreo:
EL ENTREVERO, J. Machado — 700 em 47".
ZEST, M. Silva — 360 em .... 21"2/5.
OTAN, J. Fagundes — 600 .... em 38".
LYCURGO, F. Maia — 600 .. em 37".
ELEVEN, I. Sousa — 600 .... em 38".

2º Páreo:
STINK A. Machado — 360 em 21"2/5.
URTÉZIA, I. Nogueira — 600 em 37"2/5.
FLORA MEXIRICA, J. Tinoco — 600 em 40"2/5.

3º Páreo:
QUEBRADA, A. Azevedo — 360 em 22"
DONA MARGARITA, L. Acuña — 600 em 38".
FUNCIONÁRIA, F. Conceição — 700 em 48"2/5.
MISS GLIDE, J. G. Silva — 600 em 38".
INGÁ, C. A. Sousa — 600 .... em 38".

4º Páreo:
CAMI, J. Sousa — 800 em 51".
DANIELITO, J. G. Silva — 600 em 37"2/5.
SHIA, J. Silva — 700 em 45".
CODAJAZ, M. Silva — 700 .. em 43"
SACK, H. Vasconcelos — 600 em 38"

5º Páreo:
SIMONE, A. Ricardo — 600 .. em 40".
CHELPA, A. Santos — 600 .. em 39"
EST. DO BEDUINO, A. Barroso — 800 em 51" — reta oposta.
HARMÔNICA J. Portilho — 600 em 39".
BESAME, J. Fagundes — 360 .. em 23".
VARINIA, A. Azevedo — 600 em 39".

6º Páreo:
NIHUIL, A. Machado — 700 .. em 47".
LAGO, C. A. Sousa — 800 .. em 54".
SATCHMO, A. Ricardo — 500 em 32" — reta oposta.

7º Páreo:
ELINOR, D. Moreira — 600 .. em 37"2/5.
SILHOUETTE, A. Santos — 600 em 38".
SIGNORINA, J. Machado — 700 em 4?".
CARAMBA, M. Silva — 700 .. em 48".
PINTA PURA, N. Lima — 700 em 45"3/5.
CATITA, J. Silva — 700 em 47".
GREY-ALL, I. Oliveira — 700 em 46".

8º Páreo:
ARABUTAN, A. Portilho — 800 em 55".
INSOLENTE, I. Sousa — 700 .. em 44".
VOCÁBULO, M. Silva — 600 .. em 39".
PURUS, P. Lima — 360 em .. 22"1/5.
COWBOY, M. Andrade — 600 em 38"3/5.

9º Páreo:
VIRA-LATA, J. Barros — 600 .. em 40".
LADDIE, D. Moreira — 600 .. em 38".
MEHARI, J. Portilho — 500 .. em 30" — reta oposta.
GOOD TIME, H. Vasconcelos — 600 em 37".

Negócio de amigo

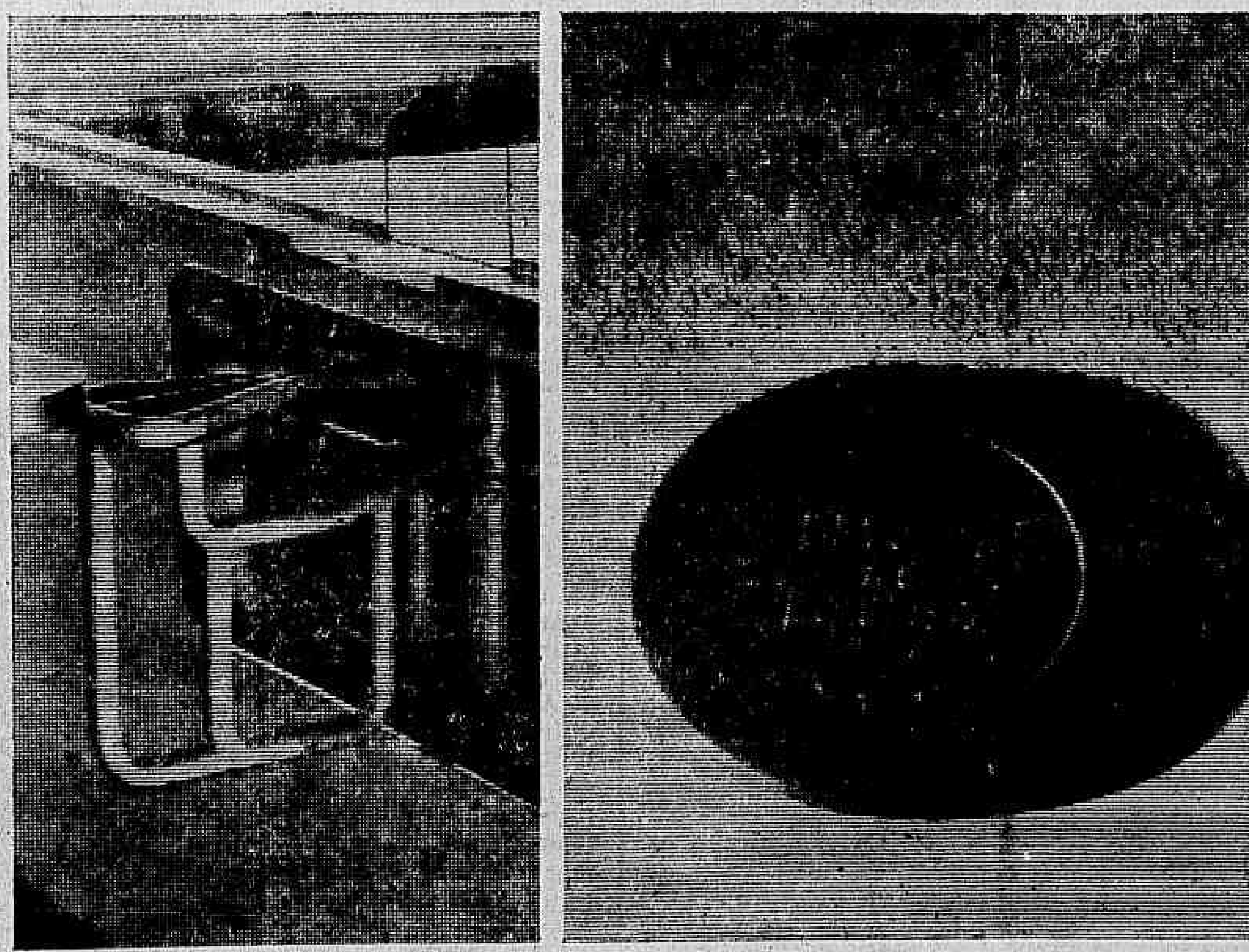

— Vamos de ônibus ou de trem?

Depende de quanto Você quer pagar. Conforme a distância, de ônibus Você paga até 120 cruzeiros. Sim, é isso mesmo: a passagem de ônibus foi aumentada recentemente. Mas o trem continuou nos 10 cruzeiros.

• Você paga para ser bem servido. É claro. No entanto, funcionando em regime deficitário, a sua ferrovia não pode fazer milagres. Enquanto cada passageiro custa 60 cruzeiros, a receita é de 10 cruzeiros por pessoa transportada.

De amigo para amigo, só vemos uma saída:

VAMOS "RACHAR" A DESPESA !

RÊDE FERROVIÁRIA FEDERAL S.A.

RIO ITA LTDA.

Viagens diárias para ITAPERUNA, MIRACENA e SÃO FIDÉLIS

ITINERÁRIO:

RIO-ITAPERUNA — Pôrto Nôvo do Cunha, Volta Grande, Pirapetinga, Pádua, Miracema, Itaperuna.
Horário: 6.00 e 14.00 horas diàriamente

RIO-SÃO FIDÉLIS — Pôrto Nôvo do Cunha, Volta Grande, Pirapetinga, Itaocara, São Fidélis.
Horário: 6-10 horas, diàriamente

RIO-MIRACEMA — Pôrto Nôvo do Cunha, Volta Grande, Pirapetinga, Pádua e Miracema
Horário: de domingo a sexta-feira, às 18,15 horas. Sábados às 12,45 horas.

HORÁRIOS DE VOLTA:

ITAPERUNA-RIO	5,30 horas
SÃO FIDÉLIS-RIO	5,30 horas
MIRACEMA-RIO	14,30 horas

Superintendência dos Serviços de Transportes da Baía de Guanabara

1 – O superintendente dos Serviços de Transportes da Baía de Guanabara convoca os empregados de categoria marítima para comparecerem aos serviços hoje, dia 3 de abril, às 9 horas, nos locais de costume.

2 – Idêntica convocação é feita aos servidores dos escritórios, estações e operários navais que deverão comparecer ao trabalho nos horários regulamentares

3 – O não comparecimento dêstes servidores será punido com aplicação das penalidades cabíveis.

PAULO MARTINS MEIRA
Superintendente

ANO XXXV — Rio de Janeiro, sexta-feira, 3 de abril de 1964 — N.º 11.055

* Fundador: J. E. DE MACEDO SOARES *

Diario Carioca

* O MAXIMO DE JORNAL NO MINIMO DE ESPAÇO *

LEI DO ALUGUEL VIGORA E APSI FAZ NOVAS DENÚNCIAS

Atendendo aos apêlos de leitores do DC, a Aliança de Proteção e Solidariedade aos Inquilinos, denunciou novos apartamentos e casas vazios e em disponibilidade de aluguel, uma vez que continua em vigor à lei do tabelamento, assinada pelo sr. João Goulart, há pouco tempo.

A CODEP também continua em vigilância contra os sonegadores e aceitando as denúncias, dos proprietários que se recusarem a alugar os imóveis vazios, até que surja ordem para que seja dada total liberdade de ação aos "tubarões" do aluguel.

Estão vazios

São os seguintes os imóveis vazios e denunciados pela APSI e que poderão ser alugados, de acôrdo com a tabela de aluguel, vigente por lei:

Casa — 3 quartos, 2 salas. Rua Icatu — Botafogo — Tratar Av. Rio Branco, 156 — s/1327 — telefone: 52-1002 — Predial Olímpica.

Apartamento — sala, varanda, 2 quartos, banheiro, cozinha, Av. Almirante Barroso, 90 s/1108 — Tels. 42-5412 e 42-5231 — Botafogo.

Apartamento — 2 quartos e dependnêcias de frente. Rua Humaitá, 229 — ap. 510 — Com o porteiro — tel.: 57-8613.

Casa — 2 quartos, sala e dep. empregada — Rua Engenheiro Marques Pôrto n.º 82 — Tratar: Rua do Carmo, 27-B — telefones: 22-2238 e 324240. —

Apartamento — quarto conjugado e sala, cozinha e banheiro — Praia de Botafogo — Tratar com o sr. Santos - tel. 28-9154.

Apartamento — sala conjugada e banheiro completo — Botafogo — Rua Góis Monteiro, 184 — ap. 201 — tel. 43-9351.

Apartamento — sala, 3 quartos e dependências — Arpoador — Rua Joaquim Nabuco, 201 — Com o porteiro.

Apartamento — 2 quartos, sala e dependências — Rua Pompeu Loureiro, 134 ,ap. 102 — Tratar com o sr. Machado — Telefone 58-0522 — Av. 28 de Setembro.

Apartamento — Sala, jardim inverno, 3 quartos, banheiro, cozinha — Av. Atlântica, 2536 — ap. 204 — Ver no local, sr. Miguel e tratar com o proprietário sr. Carvalho ou Osvaldo, na Rua dos Andradas, 26, loja.

Apartamento — 3 quartos, sala, cozinha e dependência. Av. Atlântica — ap. 511 n.º 2440 — Ocupado pelo proprietário.

Apartamento — sala, 2 quartos e dependências — Rua Sá Ferreira, 178, ap. 703 — tel. 27-4042.

Apartamento — sala, quarto separado — Rua Figueiredo Magalhães, 341 — ap. 305 e Rua Barata Ribeiro — Chaves na portaria com sr. Lomba Rodrigues, tel. 34-7210.

Apartamento — 3 salas, 3 quartos, banheiro, copa, cozinha, dep. de empregada — Tel. 42-3285 — Corretor Loureiro — Creci 413.

Apartamento — 2 quartos, sala, cozinha, banheiro, dep. empregada. Av. Atlântica, 2440, ap. 805. Chaves comp orteiro, tratar tel. 52 1556 e 22-5814 — Assembléia 104 s/904.

Apartamento — 4 quartos, 2 [illegible]lões, saleta, galeria, varandas e 2 banheiros sociais — Rua Souza Lima. Tratar 641 — Telefone: 52-4556 e 22-5814 — R. Assembléia, 104, sala 904.

Apartamento — 3 quartos, s[illegible] cozinha, dep. de empregada, tratar com o sr. Santos — tel. 289154.

Apartamento de luxo — tel.: 30-6337.

Apartamento — 3 quartos, 2 salas e dependências — Rua Hilário Gouveia, 77 ap. 101. Ver com o porteiro.

Apartamentos 1 por andar, 4 quartos e 1 com 2 quartos e dependências na Rua Bolívar — Tels.: [illegible]-2156 e 36-0297.

Apartamento — Sala 2 quartos, banheiro e dependências. Ver na Rua Prof. Gastão Baiana, 90, ap. 101 — Tel. 43-9986.

Apartamento — Saleta e quarto conjugados grande, banheiro, cozinha americana e Praça Serzedelo Correia. Tratar: Imobiliária Nova Iorque. Av. Rio Branco, 131 — 14.º — Creci 3.

Apartamento — 1 quarto, cozinha e tanque ver na Av. Prado Júnior, 308 — ap[illegible]. 801.

Apartamento — quarto, sala, Rua Júlio de Castilhos, 85 — apto. 306

Apartamento — saleta, sala, 3 quartos etc. Rua Figueiredo Magalhães, 248 — apto. 701 — Chaves no apto. 401.

Apartamento — amplo, sala, saleta, cozinha excelente, quarto, banheiro. Av. Copacabana, 30 — apto. 601. Combinar com Sílvio — Tel.: 52-2335.

Apartamento — sala, 3 quartos, 2 banheiros etc. Ver com Martins — Rua Toneleros, 308 — apto. 504.

Apartamento — quarto e sala — Rainha Elisabeth, 186 — apto. 201.

Apartamento — aptos. de fundos, sala, 3 quartos, dependências completas. Ver no local — Rua Dias da Rocha, 79. Tratar com proprietário na Av. Nilo Peçanha, 155, sala 419 — Tels.: 52-0144 e 32-.8929.

Apartamento — sala, 2 quartos, cozinha e banheiro. Av. Copacabana, 208-A, apto. 201-A. Chaves com o porteiro. Tratar com o sr. Formiga — Telefone: 22-6905.

Apartamento — sala e quarto conjugados — Rua Ministro Viveiros de Castro, 25, apt. 916 — Telefone: 57-4390.

Apartamento — Quarto, sala, banheiro, cozinha e mais um pequeno quarto de frente. Rua Joaquim Nabuco. Tratar, tel. 27-3345.

Apartamento — 3 quartos, sala etc. com o sr. Eurico. Tel.: 27-3770.

Apartamento — Êste quer comprar 1 apartamento com 4 quartos, 2 salas. Negócios. Telefone: 36-4818, com o proprietário. Na Rua Vieira Souto ou Delfim Moreira.

Apartamento — Amplo terraço, todo o 5.º pavimento. Próximo à Rua Aníbal Mendonça. Ver com o corretor na mesma Rua no n.º 72, junto ao Peg-Pag.

Apartamento — 2 salas, saleta, 2 quartos, dependências completas. Rua Visconde Pirajá, 203 — apt. 801.

Apartamento — 2 quartos, garagem etc. Tratar Av. Rio Branco, 156 — sala 1.327 — Tel.: 52-1002 — Predial Olímpica.

Apartamento — 2 salas, grande varanda, 1 quarto, cozinha e dependências. Rua João Lira, 32 — Leblon — Consórcio Mercantil de Imóveis. Av. Rio Branco, 156 s/1508. Tels.: 52-7636, 52-7537 e 42-5982 — Cresci n.º 7.

Apartamento — 3 quartos, 2 salas conjugadas, dependências de empregada. Rua Prudente Morais, 83 — Ipanema, chaves com o porteiro.

Apartamento — 2 salas, 2 quartos e dependências e mais 1 quarto externo. Rua Epitácio Pessoa, 128, ap. 3. Ver no local. Tratar 641. — Telefone: 57-7352.

Apartamento — sala, 2 quartos, salas e quarto conjugados — Rua ministro Artur Ribeiro, 350 — Vendas, Av. Rio Branco, 156 - s/801. Tels. 52-8774 ou 22-2793 — Creci 95.

Apartamento — Magnífico apt. — Rua Senador Furtado, 39, apt. 111.

Casas — 2 pavimentos — 1.º, 2 quartos, salas, cozinha; 2.º, 2 quartos, 2 salas, 2 varandas, cozinha, 2 banheiros. Tratar na Trav. Ida, 16, sobrado, em São Cristóvão. Entregam-se as duas casas vazias.

Casa — vazia, 4 quartos, sala, cozinha, varanda, quintal. Tel. 48-1708.

Milhares de pessoas acompanharam a 'Marcha da Família'

Com milhares de pessoas a acompanhá-la, — mulheres elegantes em grande maioria — foi realizada ontem à tarde, no trecho que compreende a Candelária até Esplanada do Castelo, a "Marcha da Família com Deus pela Liberdade".

Trazidos em ônibus gratuitamente, fretados pelos Organizadores da "Marcha", os participantes da procissão, portavam cartazes, bandeiras e prospectos, entoando hinos religiosos e músicas de carnaval com letras satíricas, repudiando o comunismo.

Um padre que acompanhava o cortejo, tentou em principio calar um grupo de rapazes que entoavam música popular enaltecendo o feito das Fôrças do Exército, ao mesmo tempo que empunhavam bandeiras da Igreja, mas acabou cedendo e achando graça.

TRANSPORTE

Grande frota de ônibus foi fretada pelos patrocinadores da "Marcha", havendo ordem específica para que os motoristas de coletivos não cobrassem passagens aos que se destinavam ao centro da cidade. Todavia, para os que estivessem no centro, não se deslocassem para suas residências, grande número de coletivos retornavam sem conduzir passageiros.

O fato fêz com que as filas, principalmente na Praça Mauá, crescessem assustadoramente, enquanto carros com alto-falantes insulavam os que não seguiam a "Marcha" tachando-os de "comunistas e reacionários".

Propaganda

Por sua vez, firmas que ficavam no trajeto percorrido pelo cortejo, aproveitavam-se da ocasião, atirando papéis de propaganda comercial, e dando vivas ao governador, que não eram correspondidos pela maioria. Grande parte dos acompanhantes limitava-se a rezar, enquanto outros tentavam modificar-lhes a ação, com brados políticos, que igualmente, eram ignorados.

Papéis picados se confundiam com a lama e com as poças d'água que causavam grande transtorno aos participantes da "Marcha", que do alto era fiscalizada por um helicóptero da Fôrça Aérea Brasileira. A passeata que iniciou às 16,30 horas teve seu término pouco antes das 18 horas debaixo de uma chuva miúda, que caiu já ao final do cortejo.

Estudantes

Embora houvessem cartazes alusivos ao fuzilamento das sedes da União Nacional dos Estudantes (UNE) e da Faculdade Nacional de Filosofia (FNFI), os estudantes não participaram da "Marcha".

Enquanto representações de cidades vizinhas, trazidas em ônibus especiais, portavam cartazes com dizeres religiosos, grupos desta cidade empunhavam placas com o nome do governador, com propaganda de sua candidatura para 1965.

Retirada

Sòmente para as cidades vizinhas foram dadas conduções gratuitas, ficando a Praça Mauá e a Central do Brasil com grande aglomeração após a passeata, face à escassez de coletivos no dia de ontem.

Já às 18 horas trabalhadores da LU retiravam da Av. Rio Branco, os fios e demais instalações elétricas. Uma chuva fina e persistente fêz com que a passeata terminasse antes do horário previsto causando debandada deg rande número de acompanhantes.

"Panfleto"

O jornal "Panfleto" que estava sendo vendido, durante a "Marcha" foi apreendido de forma violenta pela polícia da Guanabara, que arrebatou das mãos do jornaleiro todos os exemplares.

Enquanto isto, nas calçadas da Avenida Rio Branco, os "camelôs" de guarda-chuvas operavam livremente, vendendo a Cr$ 3 mil e Cr$ 4 mil, os de homem, e por menor preço os de senhora. Todo o estoque foi consumido, pelos que estavam desprevenidos contra a instabilidade do tempo.

"Pela liberdade"

Pela liberdade, grupos terroristas pràtica mente destruíram o jornal "Última Hora".

Assalto à 'UH' custa milhões

Atos de terrorismo promovido horas após a retirada das tropas que defendiam o govêrno João Goulart deram prejuízos de cem milhões de cruzeiros ao jornal "Última Hora".

A depredação ocorreu num momento em que todo o jornal se encontrava completamente vazio, fazendo os homens armados com que corresse apenas o porteiro.

"Viva a liberdade"

Enquanto destruíam todo o material do jornal (viaturas e máquinas de escrever), grupos de elementos favoráveis à facção contrária ao sr. João Goulart gritavam "viva a liberdade".

Turmas da Radiopatrulha guarnecem o local, para evitar reação contra a depredação e saques.

Fogo na sede da UNE foi comandado por televisão: convite

Dezenas de agitadores — a maioria armada — destruíram e atearam fogo ao prédio pertencente ao govêrno federal, onde se localizava a União Nacional dos Estudantes e outras entidades estudantis.

O grupo de agitadores que agiu insuflado pelo sr. Flávio Cavalcanti tentaram de todos os meios e formas possíveis evitar a ação do Corpo de Bombeiros, que há muito custo conseguiu debelar as chamas. O prédio foi totalmente destruído pelo fogo, ameaçando todo o quarteirão.

Comandado

O sr. Flávio Cavalcanti durante grande parte de seu programa realizado no interior do Forte de Copacabana, dominado minutos antes pelo coronel Montanha — integrado no esquema Kruel — convidava o povo a depredar e incendiar o prédio da União Nacional de Estudantes e o jornal "Última Hora".

Partindo das imediações do Forte de Copacabana, dezenas de populares exaltados, tendo à frente grande número de oficiais, chegaram à Praia do Flamengo, 132, transportados por carros "Aero-Willys" e "Volkswagen", tendo imediatamente iniciado a depredação e o incêndio do prédio, embora os estudantes tentassem oferecer resistência.

Resistência

Os estudantes que se encontravam no interior do prédio da União Nacional dos Estudantes, aproveitando as barricadas formadas pelas fôrças da Aeronáutica que momentos antes guarneciam o prédio, tentaram impedir a depredação e o incêndio do próprio federal.

O número reduzido de estudantes que se encontrava no local, teve que abandonar a posição assumida a refugiar-se nos fundos do prédio, para, logo após, abandonar o prédio através de uma tinturaria localizada na Rua Buarque de Macedo.

Destruição total

Os agitadores comandados por Flávio Cavalcanti logo após terem vencido os estudantes, invadiram o prédio e o depredaram totalmente, incendiando-o a seguir.

O fogo destruiu totalmente as dependências da União Nacional dos Estudantes, União Brasileira dos Estudantes Secundários, União Metropolitana dos Estudantes, Associação Metropolitana dos Estudantes Secundários, Centro Popular de Cultura, Federação Atlética de Estudantes, Confederação Brasileira de Desportos Universitários, Diretório Central dos Estudantes, da Universidade do Brasil e outras entidades congêneres.

Perigo

O fogo ateado no próprio da Praia do Flamengo, 132, deixou por várias horas ameaçados todos os prédios do quarteirão. As chamas atingiram proporções não esperadas.

A guarnição do Corpo de Bombeiros que compareceu ao local teve seu trabalho prejudicado pelo grupo de agitadores que tentavam impedir de tôdas as formas a ação dos mesmos no combate às chamas. A polícia estadual realizou várias prisões.

PRONUNCIAMENTO DE FARIA COELHO

O desembargador Vicente Faria Coelho, presidente do Tribunal de Justiça da Guanabara, convocou os desembargadores para a sessão solene de hoje, com início às 13 horas, de abertura do ano judiciário quando fará um pronunciamento destinado à maior repercussão, sôbre a posição da Justiça face aos últimos acontecimentos políticos-militares.

O governador Carlos Lacerda, especialmente convidado, prometeu comparecer.

Fogo destruiu

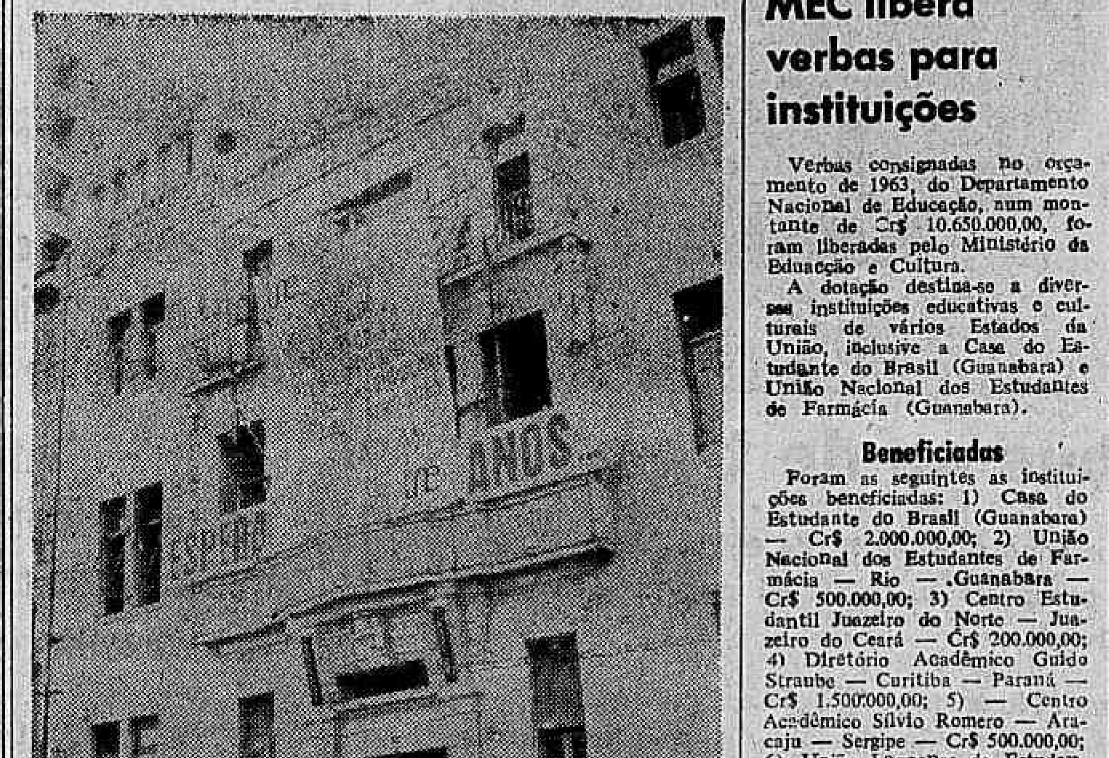

O próprio pertencente ao govêrno federal da Praia do Flamengo, onde se localizava a União Nacional dos Estudantes e várias entidades estudantis tradicionalmente conhecido como "casa da resistência democrática" foi totalmente destruída pelo fogo ateado por agitadores convidados por uma estação de TV. A foto nos mostra a "casa estudantil" minutos antes da depredação.

MEC libera verbas para instituições

Verbas consignadas no orçamento de 1963, do Departamento Nacional de Educação, num montante de Cr$ 10.650.000,00, foram liberadas pelo Ministério da Educação e Cultura.

A dotação destina-se a diversas instituições educativas e culturais de vários Estados da União, inclusive a Casa do Estudante do Brasil (Guanabara) e União Nacional dos Estudantes de Farmácia (Guanabara).

Beneficiadas

Foram as seguintes as instituições beneficiadas: 1) Casa do Estudante do Brasil (Guanabara) — Cr$ 2.000.000,00; 2) União Nacional dos Estudantes de Farmácia — Rio — Guanabara — Cr$ 500.000,00; 3) Centro Estudantil Juazeiro do Norte — Juazeiro do Ceará — Cr$ 200.000,00; 4) Diretório Acadêmico Guido Straube — Curitiba — Paraná — Cr$ 1.500.000,00; 5) — Centro Acadêmico Sílvio Romero — Aracaju — Sergipe — Cr$ 500.000,00; 6) União Lagoense de Estudantes Secundários — Lagoa Vermelha — R. G. do Sul — Cr$ .... 500.000,00; 7) Casa do Ex-Aluno Dom Bosco Garanhuns — Pernambuco — Cr$ 1.500.000,00; 8) Faculdade de Filosofia Ciências e Letras (para restaurante) — Rio Claro — São Paulo — Cr$ .... 2.000.000,00; 9) Colégio S. Gonçalo (restaurante) — Cuiabá — Mato Grosso — Cr$ 3.250.000,00; 10) Centro Acadêmico da Escola de Agricultura Luís de Queirós — Piracicaba — São Paulo — Cr$ 200.000,00.

Poço reabre domingo

Domingo próximo, 5 de abril, às 16 horas, o pôço bento de Anchieta, em Magé, será reaberto com uma solene Missa Vespertina, oficiada pelo cardeal d. Jaime de Barros Câmara. A cerimônia terá lugar junto ao pôço bento, na estrada da Piedade, em Magé, sendo orador o padre Leme Lopes. Comparecerão ao ato o governador Badger Silveira, o sr. núnci apostólico, d. Armando Lombardi, s embaixadores de Portugal e Espanha, srs. João de Deus Ramos e Jaime Alba que, na oportunidade, oferecerão ao povo de Magé um nicho à Virgem, cortesia dos dois povos que representam. No clichê, um aspecto do grande altar de cimento armado, corоad por uma cruz de mármore branco, onde será oficiada a Missa de reabertura do histórico pôço milagroso, abençoado em 1566 pelo padre Anchieta.

GUANABARA É NOTÍCIA

Ginásio no antigo prédio da UNE

O jornalista Paulo Siqueira com apoio unânime dos colegas da Sala de Imprensa do Palácio Guanabara, lançou ontem a idéia de uma subscrição pública para construção de um ginásio público no terreno da Praia do Flamengo, ontem funcionou a União Nacional dos Estudantes.

Normal o expediente nas repartições

Voltarão a funcionar, normalmente, hoje tôdas as repartições do Estado, inclusive as escolas primárias e secundárias, após dois dias de "ponto facultativo".

Numerosas promoções por acesso

O sr. Pires Leal, secretário do Estado de Administração entregará ao governador para assinatura, cêrca de três mil promoções por acesso, do 1º semestre do corrente ano.

Pagamento do funcionalismo

Segundo fontes da Secretaria de Finanças deverá ter início no dia 9, o pagamento do funcionalismo do Estado já com os 33% de aumento. O pagamento foi retardado em virtude dos dias do "ponto facultativo".

Fiscalização em casas comerciais

Severa fiscalização será exercida contra os comerciantes inescrupulosos e os açougues que vendem carne deteriorada à população, informou ontem ao DC o sr. Péricles Barbeto de Vasconcelos, diretor-geral do Departamento de Fiscalização do Estado. E prosseguindo: "a partir da semana entrante, médicos e veterinários acompanharão funcionários do Departamento de Fiscalização, sob a minha supervisão, fiscalizando casas comerciais que vendem artigos deteriorados ao povo. Essa fiscalização será feita normalmente, em tôda a cidade. Será uma fiscalização de rotina do meu Departamento.

Finalizando informou também à população que para pequenas obras em sua residência como pinturas externas e internas, coberturas, construção de caixas d'água etc. não há necessidade de licença e sim comunicação à administração local.

Diretores "turistas" serão exonerados

O governador mandou tomar providências contra os diretores "turistas" do Estado, que permaneceu em suas repartições duas vêzes por semana.

Os direores e chefes de serviços que não cumprirem o horário integral serão exonerados.

Ontem mesmo, o assistente da STP, Otacílio Amazonas que permanecia mais tempo em São Paulo que no Rio foi exonerado.

Palácio em normalidade

Às 10,30 de ontem, com o hasteamento das bandeiras Nacional e do Estado, o Palácio Guanabara voltou a sua vida normal, com a retirada da tropa da PM que mantinha o policiamento interno e externo do Palácio.

Após serenada a crise, os capitães Paulo Monteiro e Nei Soares, comandantes da PM do Guanabara, expressaram o agradecimento aos seus auxiliares.

Exonerado o superintendente da Petrobrás

O governador assinou decreto publicado no "Diário Oficial" de 31 de março último, exonerando os srs. Vítor Pozas, Otacílio Amazonas e Lino Gago Pereira, dos cargos em comissão, de superintendente, assistente e diretor do Departamento de Manuenção e Suprimento daquela autarquia.

Até ontem, o nôvo dirigente da STP não havia sido escolhido.

Governador visita tropas

O governador Carlos Lacerda deixou onem, de madrugada o Palácio Guanabara, a fim de visitar as tropas mineiras que se deslocavam para o Rio.

À tarde o governador permaneceu no Palácio em companhia de auxiliares e secretários gerais.

Roquete Pinto no ar

A Rádio Roquete Pinto, que continuava fora do ar até às 12 horas, voltou às suas transmissões normais, depois.

Às 9,30, um funcionário da emissora do Estado foi buscar a peça retirada na madrugada de ontem por ordem do Conselho Nacional de Telecomunicações.